臺灣日日新報 夕刊
八月七日
夕刊定價一部二錢

伊太利更に二箇師團 東阿の戰線に派遣
總勢二十數萬の大軍を以て 雨季明けから行動開始

【ローマ六日發聯合】ムツソリニ伊首相は六日新たにフランス國境駐屯のアフシエタ及びコフセリア兩師團を動員し東阿殖民地に派遣同時に交代部隊として新たに二箇師團を編成オーストリア國境方面に派遣するに決定した、アフシエタ師團の交代部隊はトレント師團に、ブレンネル師團を命ぜられた、今回の新動員令に依りイタリーの東阿遠征軍は正規軍七箇師團及びフアシスト民兵五箇師團計十二箇師團總計二十數萬に達したがその他オーストリア國境方面の手薄となる懸念ありムツソリニ首相は十月以降に國民百萬を整備し歐州の變局に備へると共にエチオピア國境線上では斷乎既定方針を堅持し雨季明けを待つて愈々實力行動に出づる事とならう

對伊經濟封鎖に スエズ運河閉鎖か
英國・パリ會商を悲觀

【ロンドン六日發聯合】ムツソリニ伊首相が六日新たに七萬五千の大軍を動員し東阿遠征軍の強化に乘出した結果英國の輿論は事實上伊エ兩國紛爭の平和的處理を斷念愈々聯盟の權威擁護の實際手段イタリー政府懲罰の行動を起すべき旨を主張するに至つた、ボールドウイン首相は六日ホーア外相、イーデン無任所相と協議パリ會商に臨む英國政府の方針を決定したが、エチオピア帝國の處理については聯盟の反對をも無視し飽く迄國策の貫徹を期する事はムツソリニ首相が既に屢々揚言したところで英政府首腦部ではパリ會商の前途には極度に悲觀的見解が濃厚である、英政府としては飽く迄エチオピアの政治的獨立を保障し經濟的權益に關してイタリー政府の要求を滿足させる方針であるが、伊首相がエ國の政治的支配をも要求する事は既定の事實であるからパリ會商は開會に先立ち決裂を豫想されてゐると解され既にイタリーの方針が動かず今回の強硬行動に徴して察知される通り愈々雨季明けを待つて軍事行動に出づる場合には英政府としては愈々聯盟理事會に於て制裁規定の發動を提唱スエズ運河を閉鎖して經濟封鎖を斷行するのではないかと豫想されるに至つた、而して國內の強硬論者は早くも國際海軍の組織を主張してゐるが總じて經濟封鎖に關する消息筋の意向を綜合すれば左の通りである

一、伊エ今回の紛爭に對する國際聯盟の地位は滿洲事變の場合と全然異つてゐる滿洲事變については聯盟各國は全く無力であつたが今回の紛爭に關する限り聯盟は制裁規定を有效に發動出來る地位に在る

一、イタリー政府は今回の軍事行動にかて早く經濟的難局に當面し金準備制度を拋棄してゐる位であるから聯盟各國が協力してスエズ運河閉鎖の行動に出るならばイタリー政府は立ち所に破局に當面するであらう

三國會議 來週パリで

【パリ六日發聯合】英、佛、伊三國政府は聯盟理事會に於ける共同コムミユニケに基き愈々來週パリに三國會議を開きエチオピア代表協力の下に伊エ紛爭の全面的處理を圖る事となつた

執拗な藍衣社系を 全面的に掃蕩
新軍司令官が著任後

【東京七日發】灤州狙撃事件に關し陸軍中央部では事件の裏面的眞相が未だ明白でないため中央部としての態度を決定するまでに至つてゐないが、現地よりの公報に依れば不逞支那人の射殺せんとした目的は劉佐周氏でなく明かに日本將兵たることが認められるので事件その物としては極めて重大性があるとして事態を重大視してゐる、而して當面の方針としては一切を天津軍の機宜の處置に信頼してゐるが同事件の背後的關係及び日本將兵に射撃を加へた目的の如何に依つては今後事態は極めて重大化するので九日午後九時三十分東京驛發赴任する新支那駐屯軍司令官多田駿少將の出發までに天津軍の詳報を檢討し參謀本部としての根本方針を決定し多田少將は右の方針を携行して一路天津へ赴任することとなつた執拗なる藍衣社系不逞分子の全面的掃蕩は新軍司令官の赴任を俟つて徹底的に斷行されるものと非常に期待されてゐる

三相葉山に伺候

【東京七日發】林、大角、小原三相は七日午前九時五十二分東京驛發、車で葉山に向ひ御用邸に伺候天機並に御機嫌を奉伺して退出歸京した

確證を握つた上で 嚴重な交渉を開始
昨夜天津で開かれた我軍の首腦部會議で決す

【天津六日發聯合】六日午後二時天津に歸還した梅津駐屯軍司令官は午後五時より緊急首腦部會議を召集、灤州事件、經緯を聽取すると共に今後の對策につき重要協議を遂げた　席上酒井參謀長は、本事件發生と同時に取敢ず五日政務整理委員長代理王克敏に對し嚴重抗議を發した旨報告、次で現地に於ける調査が終つて歸津した石井憲兵分隊長は調査の結果を報告これに基づき今後の對策協議に入つたが犯人の逮捕並に背後關係の證據確證を待つて具體案を作成支那側に對し嚴重交渉を開始するに決定した

大公使級十餘名を 人心一新に整理
愈よ今秋を期して内外に亙り 外相が大鉈を揮ふ

【東京七日發】廣田外相の人事は一兎角八方美人的で溫情主義に終始しこれが爲め最近外務省中堅級の不滿が醸成し士氣に影響する所大なることが判明するに至つたので外相は愈々今秋を期し内外に亙る大規的整理を斷行して人心を一新するに斷乎決意を固めその準備に着手した、而して現在三等級に七十餘名の過大なる人員の整理を見るに至つたのは大正八、九年頃の好況時代の膨張的事情に依る所大なるため先づ問題の三等級中より高級外交官の整理が必要とされてゐる一方勅任級は定員が一定してゐるため現狀では三等級有能者の昇任は不可能な狀態にあり外相は最近歸朝する武者小路ドイツ大使、松永オーストリヤ公使を始めとし青木スペイン、堀田ルーマニア、岡本イラン、山崎アルゼンチン、村上ペルー、矢野チリー各公使以下參事官、總領事級十餘名の整理を斷行し少壯級を以て之を補充し省內人心の轉換を圖るものと豫想されてゐるが外相が省內の期待を擔つて何の程度まで英斷的措置を取り得るか各方面の注目を集めてゐる

坂根前青島總領事
けふ外相に報告

【東京七日發】元青島總領事館警部佐木隆次郎に係る未曾有の公金費消事件の責任を問はれ目下謹慎中の前青島總領事坂根準三氏は六日午後九時東京着歸朝同氏は七日外務省に廣田外相を訪ひ事件の內容一切を詳細報告したがその際何分の處置をとるものと見られてゐる

印度總督後任 任命さる

【ロンドン七日發國通】明年四月任期終了するインド總督ウイリングドン卿の後任としてダイクター・エー・チー・エイチ・リンリスゴー侯爵が六日任命され任期終了を待つて就任の筈

人事

▲星野直太郎氏（臺灣合同電氣常務）七日高雄より來北（朝陽號）
▲栗林德一氏（南國窯業商組合長）六日高雄より來北（吾妻）十日內地へ
▲玉井光氏　日糖月眉製糖所長より東京本社參事に轉じ八月來北（吾妻）十日朝日丸にて赴任
▲石井義三氏　日糖支社倉庫主任より朝鮮製糖所詰に轉じ七日瑞穗丸にて赴任
▲西澤高雄州知事　七日瑞穗丸にて內地へ
▲野村幸助氏（總督府囑託）七日南部より來北（鐵道ホテル）

無絃琴

臺北法華寺の岡田榮源師、多年導師としての立場から歸納した所感を一席弁じて曰く「葬儀の時遺族及び親戚を代表して挨拶を述べるのは結構だが、既に弔辭の中にも繰返し述べられた後に遺族代表から再び故人の閱歷を長々と述べた上に例を以て孤獨の遺族への同情までお願ひするのはどうかと思ふ▲又人によると昔からの言ひ習はしで「定めし故人も草葉の陰で…」などと挨拶するのは現にお經が花環の中に安置されてゐるその場の實情に即しませんナ▲それから弔電朗讀だが若し故人に讀み聞かせるものなら靈前に向つて讀むべく、又此の場合には發信者の名前に「殿」などの敬稱は要らない、若し會葬者へ知らせる意味ならばハツキリ會葬者へ向つて聲高らかに讀み上げるのが至當でありませうな」

その日その日

○ 和睦決議がデツチ上げられたばかりだがイタリーにはまたも東阿派遣に二箇師團を動員、これでイタリー遠征軍は總數實に二十數萬
○ スツカリ甘く見られた國際聯盟にスエズ運河閉鎖・聯合艦隊組織等にてイタリーを驚かしてやれといふ聲もくるであらう
○ 北支には不穩な事件が勃發して、今までではその百倍が暗中飛躍か、今日の表が表行するのは何年の事か
○ 我國の日本國民が、其の度毎に日本國民といふ言葉の名を恥かしめる事が甚だ多いのは困つてゐるとある
○ 國際聯盟は相互によく知る事が根本である事を示す生きた實例
○ 何だかわかつた樣で一向わからず、珍プン漢プンなのに今秋の選擧に對する對策や手心ー
○ どうかして下さいーーとは地方選擧の際に當る人々の言葉
○ 內地からの暑中見舞に、內地の言葉を添へ、ソレにつけても何地の臺灣は涼しいーーと云り文句
○ 一寸お聞くと見ると大きな違ひ、昨今の臺灣の涼しさ、チト內地から避暑においらつしやい

"戰爭勃發の場合 躬ら全軍を率ゐる當らん"
エ國皇帝・合同通信員に對し 明快率直に問答さる

【アヂス・アベバ六日發聯合】エチオピア皇帝ハイレ・セラツシエ一世陛下は六日合同通信員に謁を賜ひ明快率直に左の諸項の問答をなされた

問　戰爭勃發の場合如何なる態度を執らるるや
答　朕躬ら全軍を率ゐて戰場に當るであらう
問　總兵力は何程なりや又婦人軍編成の噂あるは如何
答　兵力は發表出來ない、婦人の出征は傷病兵看護と食糧配給に限られてゐる
問　日本から援助を約されてゐる事實ありや
答　事實なし
問　國際委任統治提案說が頻りに行はれてゐるがエチオピア側の意見如何
答　エチオピアは政治的にも如何なる外國の干渉をも斷じて拒否するものであり委任統治に賛成出來ないことは明かである
問　武器禁輸の影響如何
答　唯一つの國（エチオピア自身を指す）に對してのみ武器禁輸が行はれるなどとは何といふ皮肉な事實であらう、然し我々の防備は怠りなく進められつつある
問　毒瓦斯其他秘密の戰術兵器がエチオピア軍に向つて使用された場合エチオピア軍はどんなふうになるであらうか
答　全エチオピア國民は最も恐るべき戰爭を待つてゐるから別に新しい心構へを必要としない

陸軍の明年度要求額 五億九千四百萬圓
近く大藏省に廻付

【東京七日發】陸軍の明年度豫算要求額は滿洲事變費を除き經常費、臨時費（資材整備費、兵備改善費）一般新規要求合計約四億三千四百萬圓が去る三月大藏省に提出され滿洲事變費に就てはその後關係各局課で審議中の所愈々經理部との折衝も終了したので去三日中に林陸相の決裁を經て大藏省に廻付されることになつた、經費は滿洲守備隊に多少の整備が必要とされてゐるので本年度より幾分增加して約一億六千萬圓見當となる見込で結局明年度要求總額は五億九千四百萬圓程度になる

臺電社債引受團から 興業銀行脫退か
擔保問題で意見合はず

【東京七日發】過般の臺灣電力第十三回社債償還に際し擔保問題に關して興銀と臺電及び臺銀との間に意見の齟齬を來したため興銀は今後臺電社債の引受より手を引くに至つたが問題の第十回社債の償還に就いても同樣問題を惹起せんとしてゐる、即ち第十回社債五百萬圓は來月二十七日償還期が到來するので興銀は擔保附を主張すべく臺灣電力は從來の主張を捨てないのは明かで興銀は引受團から脫退する事になるものと觀られてゐる

朗らかな人生（115）
光明静夫作　田中比左良畫

東京見物（五）

三人は「三越」の六階で食事を濟ませてから、飛車に乘つた。

「さあ！甚作君に稲子、この飛車で行かう。」

「稲子！なにをそんなにウロウロしてるだ。早く乘らねいと登つてしまふぢやねいか。」

「は、はい。」

花嫁花聟さん揉みくちやにされながら降りる者と突きごつこをしてゐる。

「あにするだいッ。」

流石の甚作が青筋を立てて怒つてゐる。稲子さんは亦足を踏まれて、

「ひやツ、痛い、人の足を踏んまいて知らんそらしていやがると、こつぼり（擲る）つけるゾ。」

（妹は仲々強いぞ）梅井君はクスクスと笑つた。

「チン、チン。」

「動きます。」

車掌の聲でやつと飛び乘つた彼女、

「ああ、おつかねえ。」

と瞳を輝ぜてゐる。

「長島屋前へ……」

の合圖で三人は飛び下り、溢れてゐるお客を搔き分けて中へ入つて行つた。

「エスカレーターで行きませうか。」

「は、その方がええ。」

甚作君は至極平氣で答へた。

「さあ！乘りませう。」

「ちよつくら、待つてくんね、この孫べたが上の方へ走ちよる、これたんちゆもんだねえ？」

「エスカレーターですよ。これに乘つて上の方へ行くんですよ。」

「おらあ嫌だよう、氣味が惡くなつたあでねい。こんつらあものは藥師が乘るもんだーよ。」

「稲子！お前乘るか。」

「おらあも、嫌だーよ。おつかねいもの。」

「さうか、ではエレヴエーターで行かう。」

「これはなんちうもんだねい。」

「これも上の方へ行くんですよ。」

「歩いて上るとこないかねい。つまんないねい。ふんだすけ東京の人が田舍人なると嫌いんだあよ。行儀が出來ねいだあよ。おらあ田舍でも山ん中でも飛び廻つてゐるから強いんだーよ。」

伝統の人分の長の言に、あ（ぢ）は仲々默つてゐる。

「上へ參ります……。」

三人は大急ぎで飛び乘つた。

「二階三階御用ございませんか。途中御用の階數をお知らせ願ひします。」

「この電車何階まで行くだーね。」

甚作君の發言で八人位の乘客はどつと笑つた。

「七階までで御座います。」

「兄ちや、何階まで行くんでい？」

「六階へ御願ひします。」

「はい、かしこまりました。」

エレヴエーターガールが梅井君を瞥見して返事をした。（アッ！）梅井君は突然聲を立てるところであつた。なんたる偶然な會合である事か、彼に眼を見張つた。

「しばらく。」

エレヴエーターガールはもう一度丁寧なお辭儀をした。友人梅井君の妻君である。

「兄ちや、火事だあでねいか。」

梅井君は顏から火が出る位、恥かしい思ひをした。甚作君は方々で汗をかく。

"聲明"强化のため 美濃部博士を起訴
公判廷にて博士の心境を明にし 機關說に斷案を下す

【東京七日發】小原法相は六日夕刻山中湖畔より歸京したが愈々近日中に司法部内の首腦部會議を開いた上美濃部達吉博士に對する起訴決定をなすこととなつたが首腦部全般の意向は美濃部博士を起訴處分に附することには既に完全な意見一致を見て居り一部の不起訴說は全く解消するに至つたものでこれも各方面の諒解を求めた結果愈々その意思を表ることになつた譯である而して右決定に對する司法首腦部の見解を徴するに美濃部博士の行爲は機關說問題とは全く別個にして博士が「憲法撮要」の自由を述べた點が出版法の規定に從ひ不敬罪を構成するか否かの問題でありこれは一學說として放任する能はず飽迄法に照し慎重に取扱はるべき問題なりと云ふ強硬な態度に出るに至つたもので美濃部博士の心境を公判廷において充分明らかにした上これに對する司法部の見解を確立し新例たらしめんとする意向の樣である

制私服に護られ 閑居の老博士
寂しい受難の姿で 往訪の記者に心境を語る

【茅ヶ崎七日發】問題の人美濃部達吉博士は喧々たる世間の噂を避けて七月末から相州茅ヶ崎十間坂の松林に圍まれた別莊に閑居してゐるが家の周りには私服の警官數名が日夜警戒に努め訪客の取次は一切謝絶するといふ有樣だが博士最近の心境を問ふべく七日朝まだきとは言へ浴衣姿の博士は氣輕に二階の縁側に籐椅子を持出してぼつくと語り出した

先月の末からこつちへ來ました護衛の方達が夜となく晝となく警戒して下さるのは有がたいですが何となく窮屈な氣分になれません、散歩をするにも護衛が附くので却つてお氣の毒のやうな氣がして滅多に出掛けません、あの問題に就ては餘りお話したくないのですが

と眼を瞬かせる、老博士の受難の姿は如何にも寂しい、松林を渡る涼風に思出した樣に博士は麥茶を啜りながら遂に語を繼ぐ

之が不遜なダンスの會を開いたとか息子の赤化事件とか或は不注意な著書といふのなら別ですがあの問題は私の生涯を打込んでの學問上の研究なのです法律學問上の研究が學問以外の所から眺めて罪になるといふのなら潔く罪に服するより外ありません、唯何も知らないで私の著書を出版してくれた發行人や印刷人に累を及ぼすことは如何にもお氣の毒です

と眼を伏せながらも公職を辭すべき筋合の問題とは敢へて語らぬ

との心境を暗示する過般の政府の國體明徵の聲明に對しても

あれは大變結構です私も聲明には全然同意しますあれだけ差し障りのない聲明をするまでには隨分苦心したでせうね

とほろ苦い微笑を見せた

今一度召喚
その直後に決定する 小原法相車中談

【東京七日發】小原法相は七日葉山御用邸に天機奉伺に伺候の爲六日午後六時山中湖別邸より歸京したが車中次の如く語つた

國體明徵に關する政府の聲明が相當明確な内容を以て發表されたのであるからこの問題も大體この程度で止まるのではないかと思ふ、元來此問題は機關說の排擊にあつたのだから政府が既に行政處分をやり今又強い聲明を發した以上機關說排擊に對する政府の態度が明かになり今問題となつてゐる美濃部博士の司法處分問題は機關說とは異つた出版法に觸れるものでこの點は判然區別せねばならぬ、一木樞相の問題は法令實例論と國法學であるがそれと思ふものは全然ないし金森法制局長官の著書は機關說を採らぬと書いてあるのだから問題とはなるまい、美濃部博士の處分は今一度位召喚し首腦部會議の直後に決定すると思へば間違ひなからう

研究員離臺

【基隆電話】南洋學術研究員一行三十二名は七日午前七時五十四分著汽車で來基多賀教育部長の案内で基隆神社に參拜[illegible]

鳳山丸が延著

【基隆電話】商船南支航路鳳山丸は七日未明基隆入港の豫定の所風波の爲め出港を延期一日遅れて八日未明基隆に入港する旨入電があつた

汐止街に 及傷沙汰

臺北州七堵部汐止街市場内で菜刀で瀕死の重傷を負はせた犯人が被害者の姉から厥刀で仇を討たれた騒動一重奏の椿事があつた、汐止街一〇二野菜小賣人蔡水(三〇)は豫てから市場内の野菜問屋朱蚶(二〇)と[illegible]りに兩名手に手に菜切庖丁で蔡水と渡り合ひ蔡水の左腕外數ヶ所に全治七週間の重傷を負はせ之が爲め血まみれになつて[illegible]

壽山に白骨
情夫に誘拐された女と判る

【高雄電話】六日午前十時高雄市壽山山頂部落附近の密林中にて二十三歳位の本島人女の半ば白骨と化した縊死體を發見し届出により高雄署の係官現場に急行檢視の結果三ヶ月前に情夫に誘拐され行方不明となつた臺中州北斗郡生れ黃氏緞さんと判明したが原因不明

ワシントン・ポスト紙が 間接の不敬問題
ヴァニティ紙を眞似

【ワシントン六日發聯合】不敬記事問題がアメリカ新聞界の注目を惹いてゐる折柄ワシントン・ポスト紙は六月大統領の發表同樣不可能を皮肉る漫畫を掲げたが右はその趣向及び圖柄がヴァニティ・フェーア紙のものを眞似たと認められ間接に不敬に渉る疑ひを存するものとして注目される

[illegible]が自分に對し差別待遇をするので心好く思つて居なかつた所偶々六日午後四時頃兩名が前記市場内で食ひ違ひに口論を始め蔡水は菜刀で朱蚶の頭部外二ヶ所に斬りつけ瀕死の重傷を負はせ現場より逃げ去らんとした折柄を聞いて朱蚶の姉の朱氏火(二)朱炎(二)の姉妹が駈けつけ伯父の仇討ちとばか

自動車營業者に 基隆署が注意

【基隆電話】基隆署では六日午後より市内の自動車營業者全部を署内道場に集め高橋交通係主任より種々指示を與へた後來るべき博覽會に對する打合を行つたが大體自動車の改良は臺北に倣ふこととなつた、現在市内の營業車は廿四臺内箱式車は僅かに四臺なので近く全部が流線型になる豫定である但し資金の點に就いては苦しいとの話もあるが今の所どうにもならないらしい

裏南投道路に "局營バス"を請願
一營利會社の獨占を不可として 代表五名が出北、陳情

臺中州能高郡新南投道路は永年に亘る當局の努力に依り着々完成を見んとしてゐるが該道路に於ける乘合自動車の運行營業權問題で新高交通會社と臺中交通とは久しく對立競爭を繼續してゐる、然るに該地方住民は民間業者の獨占經營となれば弊害も多く交通機關としての公益性をも損ひ勝ちなるとて

一、交通局營バスの運行
二、該道路の建設に對し莫大なる金錢と勞力を提供し直接密接なる利害關係を有する沿線住民をして團體を組織せしめこれに經營せしむ
三、交通機關の公益性を擁護し信用と經驗を有する第三者をして經營せしむること

等の方法に依つて、該道路の乘合バスを實現したしとて林氏外四名の代表者は七日臺北に出頭して戸水鐵道部長に面談、求め林氏外千二百名連署の陳情書を提出して特別の配慮ありたき旨を歎願したのに對し戸水部長は至極交通の本旨を說き善處したき意を陳述した一行は更に堀田交通局總長を訪ねて同樣陳情したが根本は更に研究の上當局の方針を定める旨を述べた

臺北高校同窓會

臺北高等學校同窓會は十日午後二時から同校食堂で開催する會員特に在臺中の卒業生多數の來會を希望すると會費五十錢當日持參

ジール 世界中の醫師が待つ! 体温計

同胞に訴ふ
ダバオの日本人 死活の岐路に立つ
既得權の死守が精一杯 日本人會長 田熊虎太郎氏談

マニラ古河拓殖株式會社重役田熊虎太郎氏は七日本社訪問、ダバオの土地問題、比島人の最近の日本觀等に就いて左の如く語つた、因みに同氏は一千九百十年に比島にわたり在住實に三十年に及び古川拓殖會社創設以來、彼の地に於ける拓殖の事に盡瘁し、又日本人會長として彼の地に進出せる一萬數千の在留邦人の爲めに獻身的努力を致し來つて居り比島進出邦人の草分けである

ダバオの土地問題の原因に色々あるが、何と云つても日本人の力強き發展に對して

比島人 が脅威を感じて居る事を擧げなければならぬ、先づ土地問題の概要を順を追つて云へば、一千九百二十八年當時の總務局次官が局員と共に法律顧問數人と共にダバオに來り、四十二の日本人會社に就いて半年にわたり實地に調査を行ひ、其の後本格的に合法か否かを調査した、日本人會社では日本人勞働者を入植せしめて耕の經營をやつてゐるわけだがその關係を總務當局はサブリーズ即ち又貸しであり非合法として之を禁止せんとした、これが調査の理由であるが、我々の方では入植者として土地開拓・植付等の事に當らしめるところの一の請負契約である旨を主張し、一旦合法と認められた、然るに日本人がどしどしやつて來て、日本人拓殖の成績は頗る良好であり、爲めに比島人は第二のハワイとなるといつた樣な事を宣傳したりする樣になつた尤もダバオの比島人は

日本人 になつて利益をあげ得る日本人をアプリシエートする有樣だが、ダバオ外の者が殊にダバオへ觀察に來る連中が、日本人の發展をねたみ心よからず思つて、諸種の惡宣傳を始めた、彼の地の土地法に依れば、官有地租借には外人會社は外人四名の外に比島人一人を入れて組織する事を要するに留まるのであつたが最近一千九百廿九年と思ふが右の樣な事情の爲めに土地法が改正され一千九百十九年以前に土地を租借してゐる會社は新法通りで差支ないがそれ以後のものは株式會社の組織には會社の株券の六割を比島人が所有する事を必要とされるに至つたので日本人の拓殖事業發行上少からぬ影響を與へた

今年に なつてロドリゲス總務長官一行がダバオ調査に來た、これはアギナルド氏及びカトリック僧侶の租借する土地を取上げる等ラヂカルな政策遂行の結果として、日本人の土地租借に就いても何等かの方策を講ぜなくされたためであると思ふ、その調査の結果として比島の官吏に租借せられた土地の租借權を取消す事になつた、之が具體化したのは本年六月であるが總計三十二口取消された然るに此の土地で働いてゐるのは全部日本人である、此の取消しには再考の期間があり、再調査のときに日本人が居なければ又貸しの問題も起らず無事といふので日本人に對して立退きを要求といふ事になつた、日本人にとつては之に服すれば既得權を奪はれる事となり、まさに

死活の 問題である、問題は結局日本人排斥に歸するのである、此の取消されんとする三十二口の租借地には日本人が六百人働いて居り、家族を合すれば千人以上に達し開拓した土地は三千町歩もある、日本人が土地を拓き、麻を植ゑ働いた事は動かされぬ事實であるから既得の權益擁護の爲めに動く勿れといふ條件の下に日本人會として圓滿な解決を熱心にはかつてゐる次第であるが、九月の大統領選擧運動と關聯して土地問題が何う成るかは豫測がつかぬ、ダバオに邦人が進出して土地を開拓する事茲に三十年、三萬數千町歩の土地が開拓され、其の投資は約八千萬圓にのぼつて居る事を考ふれば、結果に於て邦人拓殖となる土地法問題に就て一萬四千の在留邦人は實に

深憂に 堪へないものがある、今後新しく土地を得る事は容易な事ではなく既得權擁護が精一ぱいである、しかしあくまで善處して居たいと思ふ、此の種の問題は比島人の日本人に對する理解如何によつて影響される、日本を知らぬ比島人の爲めに隨分誤解され惡宣傳も受ける、しかし一度日本を視察すると日本觀がガラリと變りスツカリ好轉して了ふ、最近日本視察團が著しく多くなつたがその結果親日的態度が加はつて行くのは非常に愉快だ、段々日本の事が解つて來ると比島の發展の爲めには

日本の 力に俟つところ多大なものがある事を悟つて來るらしい、先般の觀艦式の際も非常に好印象を與へたらしい、我々彼の地に於て最も痛切に感ずる事は所謂第二世の教育である、日本人經營の學校があり、外務省の補助も多少あるが、此の點に就いては内地識者の助力を熱望する、環境の結果として何うも第二世は日本精神といつた精神的方面に於て遜色があるこれでは先人の海外發展の前途も多少心細い樣に思はれる（寫眞は田熊虎太郎氏）

嘉義の無盡會社給仕 基隆で押へらる
内地へ高飛びの途

【基隆電話】七日朝基隆出港の商船扶桑丸乘船客中に擧動不審の本島人青年があつたのを臨檢の水上署刑事が發見取調べた所右は嘉義市元町二ノ二六南部無盡會社給仕林昆溪(二一)と云ひ擔保として會社で保管中の五百圓相當無記名證券を騙取賣拂つた外以前にも依託された三百圓額面無記名證券を二回に亘り密に賣却し又集金を横領等も働きカフエー遊び等の費の足しにしてゐたもので發覺しさうになつた爲め逃亡を企てたと自白したので直ちに嘉義に照會すると共に目下引續き取調べ中である

海女と語る（上）
人魚の國の乙女 今基隆で待機
眞珠の時期になると 一日に百圓も稼ぎます

今度新しく基隆市濱町クルーベル海水浴場に出來た水族館で客寄せ營業中の海女として來る事になつてゐる海女の夏衣にわざく伊勢の志摩から七月中旬二人の娘さんが招かれてやつて來たが今二人は市役所の讀賣者で親許から保護者格として附いて來た鈴木榮三氏と共に驛前の高砂旅館に旅装を落ち着けてゐる

この二人の 海女は志摩は 和具村の產で古山千代子さんと伊藤ノブ子さんと云ひ、前者が十九に後者が十八、一ぱし大きな女を想像した記者は顔を合はすと同時にまづ吃驚、それもその筈、色こそ白くないが今を流行のオークル色でほんのり化粧した姿はちよいと町の娘さん顔負けである、伊勢は志摩、志摩は海女の名產地、そして男を凌ぐ海の女だ、ヤンキーガールに喜ばれる乳白の玉一粒々々が實は此海の女の撓手から採りあげられるものかと思ふとまた彼女等も海國日本の全瑠を行く女性と云はねばなるまい、志摩の女は海の世界だ、傳說ではない人魚の國の女だ、志摩の海女さんは其城に近い彼女等は生れながらにして海の女である、四ッ位から海邊に遊んで決して波を恐れない、小學校に通ふ樣になると先生が課外に一同を

引ッぱり出して潜り方や

危險防止の 方法を教へる と云ふからまさに驚村一致で海女を養成する譯だ、小學校卒業ともなるとはや一人前の海女として一家を賄ふ稼ぎに出るさうだ、歳長じて嫁に行つても子供が出來てもどんく海に出掛けて行く、今志摩で一番歳の多いのが六十位と云ふから彼女等の世界には年齡と云ふものが忘れられてゐるのかもしれない、名物の鮑漁は矢張り採取時期と云ふものがあつて許可がおりるのが春秋二回でそれも働きに熱日だと云ふ、海に入るのが四月から九月まで鮑漁期以外は鮑や其の他の貝をとつて組合に持ち込み勞銀を受取る、稼ぎ手になると一日二十五圓にもなる事があり眞珠時期等は百圓にもなるさうだから大學を出て四、五十圓のサラリーでピイく(してゐる)者は足許にも寄りつけぬ譯である、春ともなつて

稼ぐ時期に なれば女と云ふ 女は海へくと紛を出す、で彼女等が海邊の職場に向ふ武裝は先づ上下通しの白布、丁度シミーズの樣な格好になつたものだが袴手の先の方で縛ぶ樣になつてゐるものをつけての下にはこれまた三ヶ所迄にしつかりとくくりつける紐のついた湯文字をあてる、それだけで腰を歩けばちよいと妙なものだが水の中の生活には實に合理的に出來てゐるとの說明である、志摩と聞く海女の名所伊豆では元氣な[illegible]なのだが、それから見ると志摩の海女さんは普通に近いだけに天晴りどこか合理なのだらう、そして手拭一枚頭しの大きなゴム袋入りの水中眼鏡を顔に密し

ヒマチ 鑿を片手に桶の紐を引いていよく水中に入るのである、仕事を濟ませてあがつて來ると桶をにぎつて大きく息をつく、このヒュー・ヒューと口笛のなるのがまた一つの特色になつてゐるがこれは總が眼鏡にかくれてゐるので口で息を吐く爲

自然壯快な 音が出ると云ふ 理窟だと說明してくれた、海岸ではとんく飛込み、寒中などもたく、寒ければ陸に上つて焚火をとりまき火にとびこむそれが夏などになると陸で焚火であたためてそれこそ直感にな る、訣る二人は話ほどにも黑くないのが不思議だと聞いて見ると代つて鈴木氏が「基隆に來てしばらく遊んだ爲」に白くなつたのですと（寫眞は海女さん二人）（H生）

五ヶ年計畫は 飽迄遂行
新竹州來年度豫算

【新竹電話】新竹州來年度豫算編成は目下各課に於て編成を急ぎつつあり本月末迄に地方課に提出されるであらうが來年度歳入に於て地租附加稅及其の他の自然增により本年度豫算總額二百七萬九千三百九十六圓に對し二百二十萬圓に達する見込みで十一年度事業に何等の影響を及ぼさない程の從來に比し若干堅實な豫算が要求されるものと見られてゐるが來年度豫算のみに限つた事でなく凡て許される限り之をやりたい方針は絶對に變らない事になつてゐるが限られた豫算でさうどれもこれもに手を出す事は出來ない事であるから當州として依然として臺灣五ヶ年計畫の內容擴充に集中した豫算案を作り外に緊急止むを得ざる事業として公學校兒童を一人でも多く收容すべく公學校增加及び本年五人に一人と云ふ入學率を出した悲慘な中女兒童入學の一學級增加してでやらねばならない次第で產業發展の根幹を成す道路の完成を急ぐ爲め州道路及產業道路の舖装費用等も十年度より若干増加する必要があらうと見られる

女給仕が雲隱

【新竹電話】新竹市榮町驛前女給仕陳氏春(一七)は三日朝華やかに着飾り出發すると云つて出た儘その後七日になつても未だ行方不明の爲家人が心配し血眼になつて搜査を行ひ又[illegible]して搜してゐるが或は男でもついて逃げ出したらしいとの疑ひもされてゐる

一高女の同窓會

臺北第一高女では十一日午前十時から同校講堂に於て同窓會總會を開催する當日は餘興の外舞踊日本舞として會員田中八千代女史の日本舞踊等がある多數同窓生の出席を希望すると

醍醐教會の大護摩

醍醐教會臺灣布教所では八日午後一時から古亭町八八醍王院に於て大護摩供法を修行するが一般の信徒來拜を希望すると

お醫者さんの 大手柄
犯人を逮捕

七日午前九時半頃臺北市明石町臺北醫院の地下室内を徘徊して居る一見浮浪者風の怪しげな男があつたが偶々其處を通り掛つた同醫院の佐々木醫員が、こいつ臭い奴と誰何するや件の男は忽ち逃げ始めたので、佐々木醫員は勇敢にも追跡し、捕物の末遂にその男を捕へ南署に突き出した、男は臺北市建成町一の九生れ現在住所不定前科一犯林阿炊(二七)で南署では探査中の男であるが、今回も竊盜の嫌疑で取調べ中である

あすの天氣（臺北測候所發表）

臺北地方 南西の和風晴後曇雨
一區（北部）南西の疾風曇後驟雨
二區（東部）南の疾風雨
三區（西部）南西の和風曇後驟雨
（南部）南西の疾風雨

概況（七日）七六〇耗の高氣壓は樺太方面に停留し七四〇耗の低氣壓は關門方面にあり北に進む模樣本島は東部が雨北他は接近海は南の強風曇又は雨波高し

各地氣溫（八月七日午前十一時）

恒春	二六	臺中	二六
臺東	二五	臺北	二八
高雄	二七	基隆	二七
臺南	二七	那覇	三〇
澎湖	二七	鹿兒島	三一
阿里山	一四	長崎	二七
花蓮港	二四	石垣島	二七

メガホン塔

▲基隆に來て不愉快に感ずることは一國民館の不都合な事です、陸橋ばかりでたく衛生上からも良法はないでせうか（基隆の人）▲臺北醫院は狭すぎる患者が益々増加してゐるので増築を望む（新竹市民）▲臺北三ヶ月位仔犬が迷ひ込んで居ます（臺北市新町二九わかさ）▲保險健康組合所の受診は非常に效果があつた（患者）▲貧乏世帶で設營された山中さんこそ最適任者です（株主）▲商業による[illegible]休暇は給仕、小使、各雇手に交替制をされないでせうか（〇〇商業者）▲取りに來なさい（畑）▲臺灣博を機會に全島各旅館の茶代廢止を切望す（四十歲男）▲農村青年上戀愛な女性を排斥せよそして農村浄化を確立（土の友）▲第一人者の態度といふ先代殿をきいたが南部には誰か職員は無いのかネ（[illegible]ファン）▲基隆神社を掃除する青年の奉仕に感謝する（市民）[illegible]

風は萬病の基 バンコーは風の妙藥 各藥店にあり 發賣元 臺北市京町 新原泰生堂

會葬御禮 喜多村 家

建物賣却
臺北市表町二丁目一六
一、木造瓦葺二階建 平坪五三坪八三三 二階坪二三坪二三
便所浴室 五坪一四
外洋風平家建 一二坪八五
右取拂ノ爲メ入札ヲ以テ賣却
入札月日 八月十日午前十時
入札場所 臺北市北門町當社
臺灣土地建物株式會社

告別交響曲（ハイドン）ヘンリー・J・ウッド指揮 倫敦交響樂團演奏 八月二十日發賣
金と銀（レハール）メリー・ウヰドー・ワルツ
★ワルツ名曲集★
アロハ・オエ / ワイラナ・ワルツ（ハワイ音樂）
★大好評のダンス曲★
ボエマ / ダーダネラ
コロムビアレコード 日本蓄音器商會

御案内
書籍 月刊 時見書店
醫院 小林醫院 / 達莊醫院 / 小兒科杏林堂醫院
料理屋 生そばまる金
內地土產 鳥松
桐田の冷し西瓜
パイナップル 桐田
芭蕉煎餅 下江商店
寫眞 トウゴーカメラ
蓄音器 タイヘイレコード店へ
下宿屋 榕樹館
世帶道具 エヤーコンロ
時計眼鏡 和田はメガネ專門 / メガネは金光堂へ / 時計は野田時計店
高等理髮 旭美髮館
治療所 神靈術治療院
文化椅子 / 特許 岸善 / 消火器は足立商會 / 運命判斷 / 貸電話と賣買 / 子供一割引 / 胃腸にエリー / 秋播蔬菜新種子 / 派出婦 / ヒヨケ / 軍用犬 / コークス / 千葉文三 / 顏料は專門の鐵谷商店へ

タイヘイレコード 藤十郎の戀 梅中軒鶯童 文藝大浪曲
はれやかのんでるよ

親鸞聖人 (288)

（禁上演・上映）吉川英治作　山村耕花畫

女人編

淨土萬華（一）

ちやうど吉水の道場には、その朝、月輪兼實が訪れてゐて、上人と暫らく對談してから後、いつもの説法の席へ移つて、他の三百餘の學生たちと、上人の講筵を聽いてゐた所であつた。

「たい〳〵んだ！」

と、誰か、頓んだ聲で云ふのが講堂の外できこえる。

「――今、十禪寺の辻で、人々が戰のやうに騒ぎ合つてゐるので何事かと行つてみたら、綽空と玉日の前とが、この吉水へ參ると、一つ車に乘り、町を、華やかに打たせて來たので、凡下共は激昂し、ひきずり降ろせの、打ちのめせのと、いやもう、喧嘩沸騰、はやく救ひに行つてやらねば、ほんとに、あの二人は、これへ着く迄のあひだに、ぶち殺されてしまふかも知れぬぞ」

はら〳〵して講房の者へ告げ廻るのであつた。然し、田舎な者は殆ど皆、講堂のうちに黙然と膝をつめ合つて上人の熱心な講義に耳を傾けてゐるので、その聲を聞いても、顔色を動かしただけで起つ者はなかつた。上人も又、耳に入つたらしいが、それについて一言も云はなかつた、月輪殿も、じつとして居られた。

「どうしたらよいだらう？……。一人や二人で行つた所で、どうもならぬし」

二、三の者が、門前でから呟きながら、はら〳〵と眺めてゐる間に、やがて泥土の戰場を駈け抜けて來たやうな絲毛車と、摩利支天のやうに強ばつた顔をした二人の男者とが、その轅について、ぐわら〳〵と此方へ曳いて來るのが見えた。

「おお！」

「無事に、見えられた」

思はず、門前に立つてゐた者は手を擧げた。

綽空は、すぐ道場へ入つた。玉日もその後に添つて、良人と共にそのまゝ、講堂の中へ坐つた。

朽葉色の法衣や、黒い法衣ばかりの中に、たつた一人、彼女の裝飾だけが眼ざめるほど鮮麗だつた。學生たちの眼が、どうしてもそれへ動かされずにゐなかつた。講義をしながら上人はそれを感じたであらう。粛然としてゐた中に、何となく、無言の動搖がながれ初めたのを。

然し――。綽空と玉日のふたりだけは。いかにも、安心そのものの像であつた、幸福そのものの相だつた。他へ、何等氣の散る事なく、上人の講義の終るまで、心靜かに、聽いてゐた。

その日の話は長かつた。講義が終ると、月輪殿はすぐ玉日を、上人の坐下へ連れて行つて、紹介はせた。

上人は、さも、滿足さうに、

「おう……この女性でおはすか」

と、慈悲の眼をほそめて、玉日の姿へ見入つた。そして、獨り頷きながら又云ふのであつた。

「まことに、申分なき妍守よな。綽空の望みも、これで一つとどいた。弘誓の海はまだ遠いが、本願の大船は、ひとまづ、港に浪を逐ふがよい……」

翌日も、若い夫妻は、きのふのやうに、車で吉水の門へ通つて來る。

雨の日も、風のふく日も、それからは、一月とて曇る日の無い綽空と玉日であつた。四百に近い諸弟子のうちで、この二人だけがいつも講堂で眼立つた。老いたる沙彌達は、

「健気な御精進よ」

と云つたが、若い沙彌たちには玉日の麗はしさと、綽空の幸福さうな表着とが、とかく、眼に障つた。うらやましいと思はずにゐられなかつた。そして、他力門の教義を、各々が、もう一遍深刻な氣持になつて考へ直し出したらしい容子なのである。

「よいことだ」

と、上人は云はれた。

又、或時は、講義の壇から、上人はかういふ意味のことも洩らされた。

「この中で、法然房のことばを眞に汲み取つて、即座に、佛陀の眞諦を感じ、この世をば、この肉眼で寂華の淨土と眺め得られるものは、おそらく、綽空とその妻とが第一であらう」――と。

上人も又、二人の境地を、心から羨んで居られるのだつた。――勿論、未熟な若い沙彌のそれとは違ふが。

ああ、感謝。

綽空の心は今、感謝でいつぱいだつた。この幸福感こそ、念佛行者が、ひとたび、絶對の攝取にあづかるの時に、誰人でも、享けることのできる大慈の甘露なのである。ただ、それを汲み得ないで、人は好んで、未だに、聖道門の自戒や懐疑にさまようてゐるだけなのだ。

日の出る朝には、岡崎の草庵を二人の車が出た、夕月のさしのぼる黄昏には、二人の車が、吉水から歸つた。

――さうして、毎日、欠かすことなく道に見てゐるうちに、町の大衆は、もう、怪しまなくなつてしまつた。二人の車に行き會つて頭を下げる者はあつても、石を抛る者はなくなつてしまつた。

「あのやうに圓かに、夫婦が、一つ道を歩み、一つ唱名をして生活すことができたら、ほんに、幸福であらうに」

と、凡下たちも、自分たちの、歪んでゐる家庭や、倦怠期に入つてゐる夫婦仲や、すさびかけてゐる心を反省みて、やがて吉水の説敎の日には夫婦して打ち連れてくる者が俄にその頃殖えてきたといふ。

然し又、他力門を、呪咀する側の他宗の僧は、いつさう、彼を悪罵し、彼を嫉んだ。――わけても播磨坊弁圓は、

「末法だ、末法だ」

と、人に會へば、必ずその人に向つて、綽空のことを、悪しざまに云ひ、もしその者が綽空の弁護でもすれば、敵のやうに喰つてかかつて、その者が、

「まつたくだ！まつたく貴公のいふ通りだ！」

と、うなづかなければ、承知しなかつた。

今日も――

雪の獄に憑かれて、尻尾を半分失つた猿の大夫の影をつれて、五條の裏町のきたない酒賣店の土間で、弁圓が、そこの亭主を相手に愚痴と、憤慨をもらしてゐると、奥のはうで、先刻から默つてちびりちびり飲んでゐた野武士ていの男が、

「修驗者どの、」

と、呼びかけた。そして、

「なかく、貴公はおもしろい事をいふ男だ、一杯馳走しよう」

と杯を手にして、彼の方へつきだした。

禪詩　赤壁賦（二〇）　石原西涯篆

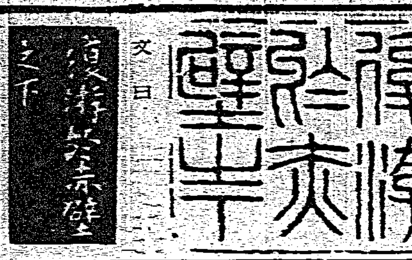

宮内省前侍醫　柏村博士創製

ヘルプ

憂鬱な腸胃患者

夏ノ下痢腹痛

食ひ過ぎ、飲み過ぎ、寝冷え、冷え腹、食傷

水あたり、時候あたり、消化不良等から起る

危険な腸胃カタルの治療と豫防に

權威あるヘルプの作用

殺菌　腸胃に長く停滯する飲食物から發生する腐敗菌や外部から侵入して患部に付着する諸種の病原菌を滅殺し、これを體外に排泄する。

防腐　諸種の腸機能障碍の主因をなす腸内腐敗異常醗酵を制止する有効な作用を加へるが故に下痢を去り、榮養の吸收を進め、元氣精力の衰退を防ぐ。

收斂　腸胃粘膜及び筋肉の損傷部面に作用して、その爛れ弱つた粘膜や弛んだ筋肉を引きしめ、患部を漸次收縮して腸胃の分泌作用と自動作用を正調にする。

鎭痛　腸胃内壁の炎症を消し、粘膜を強壮化し、筋肉神經の過敏を鎭めて胃部及び下腹部の疼痛を除く。

信頼の出來る…腸胃藥！

家庭に常備　旅行に必携

こんな時に……ヘルプ

■急性の下痢腹痛の時……八錠
■はてな腹工合が變だと思ふ時……四錠
■食後何となく腹工合の悪い時……三、四錠
■胸やけ、げつぷ、吐瀉の時……四錠
■大便後何となく肛門の心地悪い時……四錠
■食慾進まず滋養物身につかぬ時……三、四錠
■旅行中には水傷、食傷、時候かはりに腸胃を害し易い……時々……三、四錠
■二、三錠の常用は健胃整腸に効あり

是非……一度御試し下さい

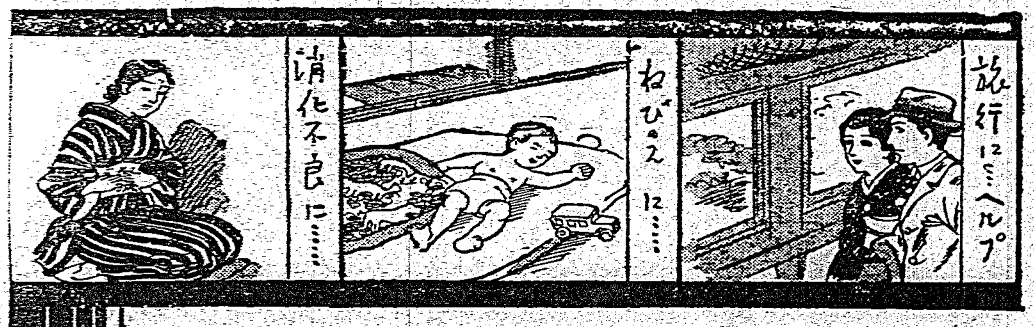

ヘルプの効能

食過、飲過、食傷
寝冷、冷腹、水傷
消化不良 等より起る
はらいた　くだりはら
はきくだし　はらなり
しぶりばら　はらはり
腸カタル　胃カタル

夏まけ・夏やせ

體力回復

健康増進の方法

鯨のやうに脂肪の多い動物は、夏は好んで赤道直下の大洋を浮游し、冬は極洋の氷海を活潑に游泳するさうですが、これはその肉體のもつ豐富な脂肪が暑さ寒さを防いで常に程よい體温を維持するからです。

人體に取つても脂肪は非常に大切な榮養素で、長い夏の間酷烈な暑氣のために食慾の減退からこの榮養素が不足すれば、所謂夏まけ、夏やせを起します。そこで脂肪の多い鰻のやうなものを食べて、この榮養分を補給する必要があるのですが、脂肪は消化の悪いもので、腸胃カタルの原因となり易いものです。

食慾進まず、下痢腹痛を催し、元氣なく、顔色蒼白、不眠頭痛等に悩む人は明かに慢性の腸胃カタルです。腸胃カタルは腸胃の内粘膜が傷つき爛れて炎症や潰瘍を起してゐるのですから、外界の刺戟や少量の不消化物のためにも忽ち下痢腹痛を起し、これを治療しないうちは、いかに脂肪分その他の榮養素を攝取しても吸收されません。却つて益々胃腸障害を擴大して行くばかりか、爛れ傷ついた粘膜は、惡疫菌の侵入が容易ですから、一旦感染すれば傳染病に感染いたします。

慢性腸胃カタルの治療に最適藥と定評のある權威藥ヘルプの御服用が何より急務です。

定價	
二十錢	一圓（徳用御家庭向）
三十錢（旅行用ポケット型）	三圓
五十錢	六圓

本舗　津村敬天堂
東京市豊島區池袋一
振替東京八六四番

全國各藥店に販賣す

移出蓬米二百廿萬 內臺米又再昂

農民新賣受檢米半減 大農好況貧農大打擊

內地現米利市。當限好價氣漲低下。受米滯銷。朝鮮米缺乏。當限米昇二三十二圓臺。先限因月中頃神戶米商聯合買。亦漲至三十一圓臺。眼前正米市況。尙左和買派。蓬萊米於六日夜。中限已漲至十圓臺。先限於同日午前。卽已上十圓臺。七日朝各地期米仍好勢。蓬萊米既移出三百二十萬袋以上。況日來產地新賣。出米漸減。每日基隆到萊米百餘車。基隆在庫米。客月下旬雖常至二十數萬袋。入本月來卽漸減。目下在十三四萬袋往來。而臺北州米穀商同業組合員。每日受檢米合蘭陽三郡約五千袋。八月上旬出米如此少數。乃僅昨年之半數。一期產米按七百三十萬袋。除島內消費五十萬袋。則移出力僅六百八十萬袋。目下已移出三百二十萬袋餘力尙有三百六十萬袋。天。期末過。米價堅持。蓬萊穀千斤約六十九圓乃至七十圓。昨年來島內萊佃農民。做徹頭尾好況。惟貧農之大多數。無穀可減。反糶貴米。一般消費階級亦覺苦痛云。

銀之買賣 籌設取引所

俾得買賣健全

東京六日本社特電。近來銀貿易異常旺盛。本年上半期中輸出入額激增。多於昨年十倍。銀買賣繁昌之裏面。內地銀行業者。因銀價騰騰。昭和八年頃一匁十四五錢。昨今二十九錢。需要激減。蓋一般消費者。以銀無公定價。買賣不慣。又銀關係商工業者。

一、倫敦及諸海外銀塊行情。左右銀價。變動無常。致受不測損害。

二、決定銀需要供給之條想複雜。前途難以豫想不便不利。

三、銀價不安定。買賣不能圓滑公正敏速確實。

四、投機行爲商盛。欲矯正此等缺陷。使健全銀買賣發達。設置銀清算取引所。作公定行情。同時利用之。近將開官民懇談會。以事研究云。

臺灣貿易 輸出入俱增 入超減少

七月中臺灣貿易。內外俱增。比前月對外貿易。輸出十萬八千餘圓。輸入百……十萬四千餘圓。若合保稅保稅倉庫同額三千五百圓。移入入庫額十二萬六千圓。輸出總額二百八十三萬圓。輸入總額五百十二萬圓。對除入超二百二十八九萬圓。比前年同月。抽保稅之分。輸出增四十萬圓。輸入增百六十二萬圓。主要品之輸出。乃茶。綿織物。砂糖。寸。乾魚。石炭。酒精。輸入乃大豆油粕。硫安。麴。大豆等。前年自一月至七月。入超約九百萬圓。本期入超約減三百五十七萬圓云。

預金降利 關門組合銀行

貯金者苦痛

東京六日本社特電。關門預金協定組合銀行。三日決定降利。五日實施。乙種定期由四分三厘降爲四分。當座三厘照舊。特別當座降一厘爲七厘。通知別段預金照舊。

宜蘭濁水溪改修後、次及頭前溪改修

內務局正爲愼重考慮

本島內因山川情勢。竝多雨關係。河川改修工事。極爲重要。改隸以來。投下巨費。竣成堤防。護岸制水等工事。略告終了者大甲溪。大安溪。濁水溪。淡水溪四處。然此等現在工事。尙未脫不完全之域。目下改修工事施行中者。乃臺中州烏溪。臺南州曾文溪。高雄州下淡水溪。臺北州宜蘭濁水溪四處。其中烏溪。曾文溪。豫定于昭和十三年度。下淡水溪同十二年度。宜蘭濁水溪于同十一年度各完成。以上各河川而外。更有新竹州之頭前溪。後龍溪。東海岸之花蓮溪。秀姑巒溪卑南大溪等五川。適用河川法。又準用同法者。尙有八掌溪。急水溪。朴子溪。北港溪。林邊溪等。此等各以年額三百萬圓。至五百萬圓費用。以次施行改修工事。以外尙要桿止上流部土砂。及防砂工事。現正繼行調查。且與此關聯之森林計畫。設定水源涵養林等。將來多開費用。要之既定改修工事中。宜蘭濁水溪工事。因于來年度完成關係。須選有適用河川法之河川。自來年度。新著手改修。果以何者被選。乃于所在地方。具有相當重要問題。故內務局。頗費相當考慮。大體或選頭前溪云。

陸軍明年度豫算 總額四億九千餘萬

兩三日中諮送於大藏省

東京七日電。陸軍明年度豫算概算。除滿洲事變費之標準豫算。資材整備費兵備改善費。一般新規要求。合計約四億三千四百萬圓。去三日已提出大藏省。其就滿洲事變費。後關係各課之審議。與統帥部。折衝亦異。兩三日中。且。林陸相決裁諸送大藏省。滿洲守備隊。必要多少整備。總額自本年度。幾分增加。約按一億六千萬圓。結局明年度要求總額。可四億九千四百萬圓云。

貯粟獎勵

臺中約百萬圓

臺中州下貯粟獎勵資金。貸與低利資金額及貯藏數量。目下於總督府分配中州下統制貯藏倉庫二十八處。貯藏數量九萬乃至十萬石之三成五分。其獎勵金約百萬圓。爲總額之四成五分云。

臺灣鯖 陳列于博物館

最近大島博士來臺。再查考名臺灣鯖。在新聞紙上屢次紹介。一般不得見其實物。督府博物館。以取到實物標本陳列。供一般觀覽。且備有產地之圖。及魚拓等。一見可知全貌。該實物係堀川第二師範教諭採集者。一年生及二年生。計二瓶云。

金山同窓會

基隆郡金山公學校第三十一回同窓會。去四日午前十時。開於該校講堂。莊田庄長。肥後郵便局長。佐藤巡查部長。細山田森林主事等來賓多數。及會員百八十名出席。定刻合唱國歌後。山本會長述起紋禮辭。次今朝根氏。報告會務。李禹洲氏。報告會計。終移入懇談會。會員賴崇璧。李金沂。田再生三氏熱辯。至午後三時散會。

虛弱兒童保健保養 開日月潭林間學園

收容臺中市內十七名

臺中州當局。爲圖都市小公學校虛弱兒童。保健保養及學習。對虛弱兒童嚴重檢查身體。許可入日月潭林間學園。人數十七名願今回計畫。乃屬初試。其成績如何。甚刺戟于各方面。又府岡野學校衛生技師到州。偕專屬醫師一名。學校看護婦二名。體育係一名。學務係二名。庶務係一名。去六日午前七時四十三分列車。赴日月潭。又今回入園生。限于臺中市內。若成績佳時按來年度。向全州下募集云。

外務省 大量整理

決定今秋斷行

東京七日電。廣田外相人事。始終溫情主義。最近外務省中堅級。不滿蓄積大影響於士氣。廣田外相因下今秋。及於中外。大量整理。一新人心。斷然決意。著手準備。而現在三等級。七十餘名之人員行整理。弱級外交官。一面勅任級。定員一定。現狀三等級之能人昇任。似不可能。最近歸朝武者小路駐德大使。松永駐墺公使暨青木駐西班牙。藤田駐羅馬尼。岡本駐伊蘭。山崎駐亞爾然丁。村上駐秘魯矢野駐智利公使。以下參事官。總領事級十餘名。決定整理。以少壯級補充之云。

近司法首腦部 美濃部博士 決定起訴

東京七日電。小原法相。六日夕刻。自山中湖畔歸京。訂近日中。開司法部內首腦部會議。對懸案之美濃部博士司法處分決定起訴。首腦部全般之意向。在起訴處分一致。一部不起訴完全解消。然則各方面視聽所集之事件。於是將見起訴。美濃部博士。此同見解。美濃部博士之著書。發司法首腦部之出強硬態度。司法部。待而在其進述「詔」批判自由之點。卽照出版法規定。不在機關說問題。此不可其一學說而放任之。則我憲法。必要憲法之處。博士之心境。十分明於公廷。而後立見所。且長爲新判例云。

政府對孤獨困窮 積極的實施救護

計上豫算五十萬圓

內地自昭和七年一月一日。施行救護法。積極的對六十五歲以上老衰者。十三歲以下幼者。姙產婦。不具廢疾。疾病傷痍其他精神或身體有障碍。而不能勞務。生活窮困之不幸者。救護者之居住地市町村。受國庫補助救護。而臺灣照所施行窮民救助規則。得州費救助。國庫無補助。如條文所示。殆無實際。臺北則有仁濟院。他州則慈惠院。僅以消極的從事。以外雖有多少私設救護機關。全無可觀。他如生活扶助。醫療助產。生業扶助等之救護事業。亦極消極的。然臺北市悲慘生活者。最近統計。內地人二百五人。七十一世帶。本島人千五百九十八人。五百八十一世帶。家長不具廢疾病者。或因就職難等。觀此數字。全島窮乏者中。須更由徹底保護者。應之其人。唯因臺灣爲大家族制度。孤獨老衰者或幼兒比較內地雖尠少。然于人道上。未可以消極的看過之。故當局于十一年度新規事業。計上救護法實施所要豫算約五十萬圓云。

基隆水族館 蒐集珍魚

有五尺餘海龜

基隆水族館魚族。用由各漁船。往各方面捋漁中。日前日本食料會社。自高雄配到大海龜二隻。身長五尺餘。及基隆附近魚族經蒐集五十種類六、七百尾。俟全漁船歸港。拔有二百種類千五、六百尾。又天候快晴。使來基中之海女。與漁夫。在社寮島海岸。競爭捕魚云。

地方新制度 東石訓練

豫防文盲棄權

東石郡當局。爲圖各街庄協議會員選舉實施。地方制度改正趣旨。及選舉取締徹底。社會大衆及職員選舉訓練。爰是選舉第二期教育。現調查郡下有權者數。作成選舉人名簿。知郡下有權者數。文盲者有七成四分。能解國語者二成六分。郡當局考慮對策。確立普局之方針。計畫選舉人數敎育。郡下各部落。百三十三學級。設臨時簡易國語講習所。對文盲有權者教以簡易國語。及假有權者名投票練習。公民教養實施。以期將來選舉萬全。其九月現在之有權者如左街庄有權者文盲者數。朴子街一、三〇〇名。五〇七名。六腳庄八六二名。六七〇名。太保庄五九〇名。四三三名。鹿草庄六五一名。五三八名。義竹庄一、一六一名。一、〇〇五名。布袋庄九九九名。八二三名。東石庄九五四名。八六〇名。合計六、四五七人。四、八三五人。

米穀米庫組宜蘭支部 橫領組合金四千圓

拘兩書記搜家宅事務所

臺北州米穀商同業組合宜蘭支部關係者。夙有不正行爲之風評。事由郡丸田林陳水兩刑事。拘同支部書記。同街張巽門人。林澤火。年三十三。及臺灣米庫利用販賣購買組合宜蘭支部書記。同街巽門人。黃炳焜。年三十四。並搜查其家宅。及組合事務所押收多數證據書類。嚴重審究中。據聞黃利用辨理支部一切事務。自昭和八年六月以來。橫領倉庫利用料。及組合員加入金。並臺北本部寄到麻袋賣却金等。致次補填。本年一月以來。再橫領倉庫利用料千二百圓。支部組合員入加金三百圓。麻袋賣却金其他四百圓。計千九百餘圓。內經補填九百圓。又林利用書記地位。自昭和七年末以來。橫領組合加入金。分撥金約千六百圓及錢於之蘭陽米商協會會費。並協會加入金千四百餘圓。計三千圓云。

曾文郡制度 座談會時

二百餘名出席

曾文郡當局。因今秋施行地方制度改正。欲期趣旨普及徹底。召集郡下。各街庄役場職員。學校職員。街庄協議會員。其他有志等。二百餘名。去五日午後一時。假麻豆公會堂下。開自治座談會。臨席之由州中平地課長。佐伯勞務課長。就選擧取締。佐藤街庄主任。就選擧趣旨。講演後。種種質疑應答。頗見熱心。至五時半散會。

每日陸到組合申明。一時頗見繁雜。

善後對策

岡山商工協 按先開磋商會

岡山郡岡山商工協會。創立自昭和三年。其後因會員中。會費滯納者續出。波及多數。後陷于不可收拾。最近一部商人。有鑑及此。乃於去五日午後二時頃。有雜貨商黃和才。米穀商戴金標。吳成商黃同臨外四名。先訪問某有力者。並懇請商會復活策。然後對庄當局陳情。並懇庄長。大表贊意。訂本月二十三日。招集大小商人……竝協會加入全半四百餘圓。計三千圓云。

國粹大衆黨 總裁以下

且拘黨員九名

大阪六日電。大阪地方檢事局。以大阪市東區北濱一丁目國粹大衆黨總裁笹川良一(三七)。及同黨員九名。有恐喝容疑。六日午後四時半。乃發拘引狀東上中之總裁。七日朝。語大阪地方檢事局云。

國府會議 對日具體策

傳蔣氏方針

上海六日電。駐日大使蔣作賓氏。既在成都。會蔣介石氏。六日朝發漢口。七日到南京。駐至本二十日。待汪行政院長。歸自青島。與張群。黃紹雄。唐有壬。何應欽諸氏。開會議。傳蔣氏對日方針。更議具體策云。

滿洲國非公式 外交機關 擬設華北

新京六日電。滿洲國外交部。最近鑒之華滿兩國關係。援於與滿洲國最密接之華北。設特殊外交機關。現在華滿兩國。狀似無條約。兩國經援關係。特如華北事務之援助。關係各方面。深痛感其缺陷。而有設立補充之必要。然以中華未承認滿洲國。不能在其領土內。設領事館。且於特殊地域之華北設非公式外交機關。辦理諸事。一、是正華滿通商條。一、保護華滿國人之生命財產。一、促進華滿外交提携云。

意對神祕國 不管聯盟

增派六萬餘名

羅馬六日電通。意國政府不管國際聯盟。事會措置如何。著著積進對神秘國軍事工作。六日發表。東阿增遣軍隊。正規軍二師團。黑衣團。總計動員六萬五千名云。

復興低資 申入踴至

震災復興低資。將作興一般罹害者。申入期間。大甲郡清水信用組合。限至七日。而沙鹿信用購買販賣利用組合。限至七日。自期間前。兩地罹災者。

自動車助手 用木屐毆客

嘉義市北門町五丁目六二自動車助手。歐坤江。年二十一。去四日午後十時頃。在自動車場。以木屐毆擊市內元町人林震廷。年二十八。及鼻管員破裂至不察三週間之傷。原因同震廷。是夜被同町四丁目義美招待席散罷自動車歸宅。因車賃不給。數復義美。使之下車。震廷憤慨。追至自……

臺南特設館 後援會勸捐

臺灣博覽會臺南特設館後援會。對於各項施設。既與州市當局聯絡。部署就緒。一切施爲。派有專員以司其事。如費用捐款之勸募。自七日起。由會員櫻井。王興運。楊諸正副部長。並各委員將向各紳戶訪問勸捐。而今回該會所委諸員。俱乘富於活動力。並有誠意貢獻於會務者云。

新竹署員 檢查飲食店

新竹市內。最近下痢患者續見增加。雖因于氣候。然一面飲食物。關係亦大。新竹署。乃於去五日總動員。對管內飲食店全部。一齊檢查。收罐詰果物涼水。其他不良品云。

臺東豪雨山崩溪漲 列車運轉陷于不能

努力復舊按七日開通

臺東線鐵道。自五日以來豪雨。里壠。月野間。因溪水汎濫。線路流失四十米。又稻葉。巴絲猿間。山崩落。線路埋沒。去六日臺東。里壠間運轉不能爲是鐵道部。擧全力復舊。六日似難開通。按七日中復舊云。

口者禍之門 酒間被及傷

嘉義市西門町三丁目六四鹿記商店王清廉。年三十七。月五日午前二時頃。與市內榮町三丁目四一材木商蔡金印。年三十四。在同市西門町三丁目料亭天仙閣同飮。席間清廉持刀。砍傷金印。然後自首於警察署。聞其發端。每爲同飮時。蔡常以過激之言詞侮王。是夜仍然。王憤慨。乘幾分醉意。持刀砍傷其右手腕部二個。治療要三週間云。

大溪賭犯 主犯五名送檢

餘略式釋放

既報大溪郡大溪街。賭博犯者。被檢擧二十餘名。聞其中有紳士家。期米取引員。其他商人。及賭博常習者等。婦人。五花十色。去五日。經當郡日紅。司法主任。調結局。各自供其歸。作成書類。以略式。釋放餘十餘名。主者爲游新旺。及前科常習者陳生外四名尙留置。嚴重取調結局。作成書類。近日間及前記六名。送往臺北檢察局究治云。

文山

募集古衣

愛國婦人會臺北州部。會員共同製作棉布販賣。藉以請成事業基金。文山郡分會。亦協贊趣旨。借向郡下會員。募集古衣。以供給棉布材料。日昨集到古衣約百餘點。近將寄部云。

彰化

全人映寫

彰化市全人會。爲釋放者保護事業。及資金募集起見。得三成協會。臺中州聯合保護會。彰化警察署。市役所後援。定八九兩日。午後七時。在和樂館。開映畫之夕。題爲寬無情全十八卷。料金低廉。大人三十錢。小兒學生十五錢云。

組合監查

郡池田郡。借羅員一名。自去三日。到新店信用利用販賣組合。執行臨時事務監查。日程要三日間云。

檢擧橫領

彰化市東門人前科再犯。吳焜成。年二十五。轟雇職于西門三〇六番地。氷卸商黃木枝。因涉足花柳。將顧客代金三十餘圓。擅領費消。被彰化署中內偵兩刑事察知。逮往取調。

制度講演

彰化郡秀水庄。改正地方制度講演會。依左記日程開之。八日午後一時秀水公。九日午後一時馬鳴山派出所。

埔里

模擬選擧

埔里街協議會員模擬選擧。月五日午後一時。假青年會館爲選擧場。場外揭示立候補傳單。與官公吏爲選擧員受付處照合入場券。入口置選擧人名簿。次則投票書配所。投入選擧委員長前之投票函。甚是嚴重也。

座談日程

埔里信用購買販賣利用組合。者番當二十週年紀念。在各部落。開組合員座談會。聽取組合員意見。與圖合理的經營。以爲記念。場所日時如左。八月四日午後七時。埔里街內四保組合事務所。五日午後七時。茄苳腳。三保埔里青年會館。六日午後七時。枇杷城。二保枇杷城公廨。七日午後七時。水頭。二保水頭公廨。八日午後一時。挑米坑作。九日午後七時。生番坑公廨。九日午後七時。挑米坑保。生番坑公會所。十日午後七時。大埔保。大埔經拜堂。十一日午後七時。牛眠山保。牛眠山公廨。十七日午後七時。內地人側。埔里青年會館。

大溪

徵聯揭曉

大溪街蓮座山觀音寺。爲所徵之「蓮山」冠首聯共得七百餘聯經邱筱園呂傳琪兩氏合選。玆將二十名內。列明如左。一共陸李石鯨。二同人。三大溪呂伯琪。四新竹郭江波。五大溪呂傳琪。六大溪知天異人。七大溪呂傳琪。八龍潭邱筱園。九石岡劉鄧氏長。十新竹郭江波。十一龍潭曾玉燭。十二桃園水獺。十三臺北陳退庵。十四臺南王啓聰。十五大溪知天異人。十六臺南薛承澤。十七臺南王道人。十八新竹郭江波。十九臺南研究生。二十臺南王傳心等氏。以下省略。

吟社改名

大溪街崁津吟社因其名稱不雅者番七夕。擊鉢吟會。席上由社長呂鷹琪氏提議。願同度改正。記改名。稱爲南雅吟社。得出席社員二十餘名。贊成可決。又是日吟會題拈「乞巧」七絕齊韻。共得詩四十餘首。嗣至午後八時半散會。

少年野營

大溪公學校少年團二十餘名。去五日由佐久間校長引率。在該校附近廣場。一夜野營。

高雄市鹽埕町市場 五日夜發生強盜案

是晚卽檢擧眞犯三名

高雄市鹽埕町市場構內餅店業金泉。年三十五。去五日午後九時。突有本島人三名。脅迫強奪二圓而去。高雄署接報。有森本。鄭兩刑事。馳到現場檢證。一面搜查犯人。至十一時半。檢擧臺北市大橋町一丁目。陳金錫。年二十一。嚴重查究。並自白犯行。採知犯人。臺北市下奎府町人。蕭水金。年二十二。潛伏在市內北野町五丁目。跳舞場自三層樓上。卽欲檢擧。蕭自三層樓跳下。兩刑事亦隨之跳下。格鬪後逮捕。又餘一名。未久亦就捕。而三名皆有傷害。竊盜。銃砲火藥取締法違反等前科三犯。而蕭曾斬傷巡查。被留置場逃走之大無賴漢云。

新豐

選擧座談

新豐郡當局。對於今秋街庄選擧。已積極整備。如六七兩日集各庄關係者。在郡街會議室開選擧人名簿試製會。而七日下午二時。再於永寧庄役場。由大西庶務課長。羽多野街庄主任臨席之下。集庄要人開選擧所關座談會。郡轄各庄。亦將依次續開云。

輸出豚數

臺南州下之肉豚輸出香港。日益加增。殊如新豐郡關廟。歸仁各庄所產。豬見暢消。據州當局調。八月中之豫定輸出者。上旬千百五十頭。中旬同之。下旬千六百頭。計三千九百頭。合既輸出者。至本月抄。必達萬二三千頭。其配出約三四日一次。每次四百餘頭。此外尙有計畫臨時運往者。而現市上斯業者多。新非僅於是途。蓋以投機爲目的而出資。以其獲利頗豐。然須下以天候不佳。海上風波險惡。雖輸送上用意周到。亦難免於發損云。

北港

荷受組合

北港街市場內蔬菜販賣人。者番鑑于街當局。開設果菜市場。乃飛檄爲統制。從來由他郡移入之蔬菜類。故圖圓滑。卽以蘇火丁氏。代發起。邀集同業者二十三名。組織蔬菜荷受組合。去五日。提出設立認可申請書于當局也。

擧播田祭

北港街設北港神社獻穀田播田祭。去六日午前十時。由立川郡守。及地方有志。郡下各街庄產業技術員等。五十餘名參列于奸牧庄五九番田。嚴肅擧行。

蔡氏美擧

北港街新街蔡裕斛氏。素對社會事業。貢獻不拋。去月末日同庄暴風雨受害者約四十戶。蔡氏每戶各給與白米官斗一斗眞擧也。

斗六

制度座談

斗六街。定來九日午後一時。(解國語者)十五日午後一時。(不解國語者)分作二回。假記念公館。開改正制度座談會。

擧開所式

眞宗本派嘉義光照寺。者番開設出張所于斗六街。去六日有本派寺教師佐藤靖雄氏。泰御來錫。安置于該出張所。厥執行開所式也。

慰安會員

斗六俱樂部。爲慰安會員起見。去六日午後七時。在斗六記念公館。上映活動寫眞。

會事

▲臺中第一中學校。訂來十一日午後一時。假桑美樓旗亭。開同窓會。

人事

▲斗六信用組合長林訓承氏之長二女雲芹。與街協議秋蔡氏之長男結婚。六日納采。

商況(七日)

米況 正米市況前場

▲一期蓬萊米 當限	中限	先限
九、九八	一〇、〇三	一〇、一五
九、九七	一〇、〇五	一〇、一七
九、九六	一〇、〇四	一〇、一八
九、九七	一〇、〇六	一〇、一七
	一〇、〇七	一〇、一八
	一〇、〇八	一〇、一七
	一〇、〇九	[illegible]
	一〇、〇八	[illegible]
	一〇、〇九	[illegible]
七〇車	一六四車	一六一車

期米 大阪期米前場

節	當	中	先
一	三〇九	三一四九	二九九九
二	三〇八	三一四九	三〇〇九
三	三〇八	三一五一	三〇一〇
四	[illegible]	[illegible]	[illegible]
五	[illegible]	[illegible]	[illegible]
六	[illegible]	[illegible]	[illegible]
七	[illegible]	[illegible]	[illegible]
八	[illegible]	[illegible]	[illegible]
九	[illegible]	[illegible]	[illegible]
十	[illegible]	[illegible]	[illegible]

東京期米前場

	寄	引
[illegible]	[illegible]	[illegible]

神戶期米前場

	寄	引
[illegible]	[illegible]	[illegible]

株式 大阪短期前場

	寄	引
[illegible]	[illegible]	[illegible]

大阪長期前場

	寄	引
[illegible]	[illegible]	[illegible]

東京短期前場

	寄	引
[illegible]	[illegible]	[illegible]

東京長期前場

	寄	引
[illegible]	[illegible]	[illegible]

東京銀行實株

銘柄	價	銘柄	價
日糖	七九、七〇	新	六〇、三〇
明糖新	四八、四〇	帝新	六六、八〇
帝糖新	四六、〇〇	日產	六九、八〇
日鑛	九八、八〇		
日石	三八、〇〇		
東株	一二七、三〇	東新	一三六、七〇
鐘紡	[illegible]	石川島	五三、七〇
[illegible]	[illegible]	[illegible]	[illegible]

紐育株式

[illegible]	[illegible]

公債 東京國債

	寄	引
[illegible]	[illegible]	[illegible]

爲替 外國爲替相場 神戶對外爲替

[illegible]	[illegible]

穀肥 シカゴ小麥

[illegible]	[illegible]

砂糖 爪哇 大阪精糖

[illegible]	[illegible]

銀塊

[illegible]	[illegible]

絲況 大阪綿絲 大阪棉花 大阪人絹 橫濱生絲

	寄	引
[illegible]	[illegible]	[illegible]

廣告 楊海嵩

臺灣日日新報

本日夕刊共十二頁

臺灣日日新報社

商業登記公告

●株式會社臺灣商工銀行變更(支店)昭和拾年八月八日新竹支店所在地ヲ新竹市表町參丁目八拾八番地ニ變更ス
右昭和拾年八月六日登記
臺北地方法院新竹出張所

●株式會社臺灣商工銀行變更(支店)昭和拾年八月八日新竹支店所在地ヲ新竹市表町參丁目八拾八番地ニ變更ス
右昭和拾年八月六日登記
臺北地方法院竹南出張所

●株式會社臺灣商工銀行變更(支店)昭和拾年八月八日新竹支店所在地ヲ新竹市表町參丁目八拾八番地ニ變更ス
右昭和拾年八月六日登記
臺北地方法院桃園出張所

●株式會社臺灣商工銀行變更(支店)昭和拾年八月八日新竹支店所在地ヲ新竹市表町參丁目八拾八番地ニ變更ス
右昭和拾年八月六日登記
臺北地方法院中壢出張所

●合資會社(設立)●商號中壢牛乳合資會社●本店中壢郡中壢街[illegible]●目的牧畜牛乳及乳製品ノ販賣右各項ニ附帶ス[illegible]

設立年月日昭和拾年七月貳拾七日●代表社員氏名[illegible]●社員ノ氏名住所出資ノ種類價格及責任[illegible]

右昭和拾年八月六日登記
臺北地方法院中壢出張所

●株式會社臺灣商工銀行變更(支店)昭和拾年八月八日新竹支店所在地ヲ新竹市表町參丁目八拾八番地ニ變更ス
右昭和拾年八月六日登記
臺北地方法院苗栗出張所

●有限責任[illegible]信用購買販賣組合(變更)昭和拾年七月拾八日目的、名稱組織及出資拂込ノ方法ヲ左ノ通リ變更ス(一)目的組合員ニ產業ニ必要ナル資金ヲ貸付シ及貯金ノ便宜ヲ得セシムルコト組合員ニ[illegible]

[illegible]

右昭和拾年八月六日登記
臺北地方法院中壢出張所

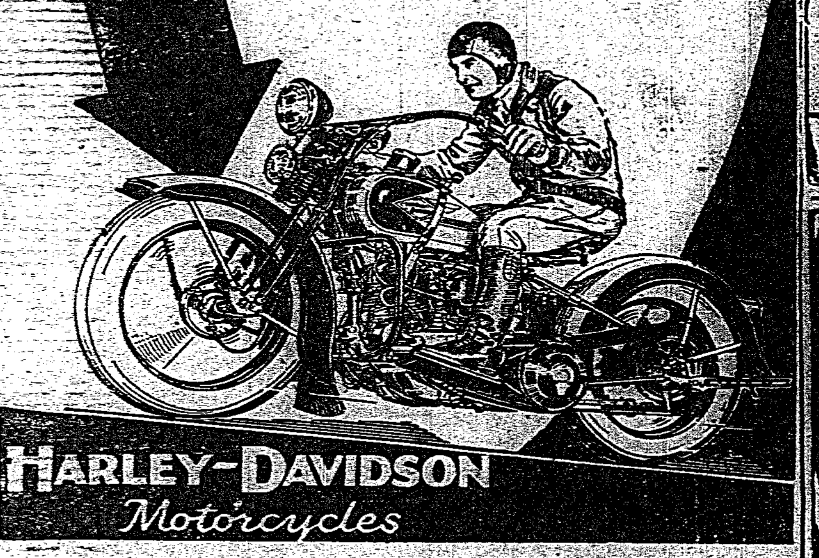

ハーレーダビッドソン

國產車愈々發賣!!

國產車中の最高標準!
品質に、機構に、外觀に、充分の自信を持たせて頂きます

型錄贈呈

ハーレーダビッドソン
モーターサイクル
株式會社

東京●赤坂區溜池町十二
大阪●此花區上福島南一丁目
福岡●福岡市下小山町
大連●紀伊町四十二

東京芝浦電氣株式會社製品

マツダランプ

マツダ眞空管

東京電氣辦理店
臺北市榮町二ノ九

食慾不振に
タカヂアスターゼ

消化催進せられ食慾著しく亢進す

粉末・錠劑・各種

三共
SANKYO

東京・室町 三共株式會社

理想的 催眠鎭靜劑
アダリン錠

30錠 (C.1) 1圓 40錢
10錠 (〃) 60錢

各地著名藥店に販賣

獨逸バイエル製

»Bayer«
バイエル藥品合名會社
神戸局郵便私書函一〇七番

AD. 223.

北投タイル

豪華を誇る讀物陣!面白さ限りなし

九月號

講談倶樂部

恋と出世 人氣花形血涙秘話

生々しい極秘の特種ばかり發表した實話大特輯!この人にこんな半生が?と誰でもビックリ、各地で大評判

新國劇の頭領 辰巳柳太郎哀史 竹田敏彦
寶塚のスター 汐見洋子友情秘話 丸尾長顯
銀幕の寵兒 逢初夢子出世物語 中代富士男
角界の巨人 男女の川苦鬪物語 鈴木彦次郎
レビューの花形 オリエ・津阪血涙秘話 楳間祐行
小唄の人氣者 壹代三哀恋物語 十菱宏行

(新掲載)新材料によって物せる問題の大作
徳川千姫 ミ 眞山青果

世に傳はれる多くの邪説を排し、薄倖の女性千姫の眞の姿を描いた眞山氏の大力作!文壇方面で大評判。

見よ!奇怪な大犯罪!半七一代の痛快大捕物!
蟹のお角 岡本綺堂

両國橋上から投込まれた奇怪な梱!に絡む秘密を解く半七一代の捕物話

大前英五郎の助太刀で溜飲三斗の剣風渦巻く!
烏川の仕返し 神田ろ山

遺稿 四季咲お美乃 ミ 林不忘

國定忠治と肩を並べて謳はれた女俠客の痛快物語

一流人氣花形が大車輪の珍藝發表!
漫才競演會

●諧謔小説 嘘の効用 サトウ・ハチロー
▲滑稽落語 夢の意見 桂小南

●名流花形 旅の珍談漫話

▲現代小説 白百合の妻(平田晉策)
▲時代小説 破佛刀(村上浪六)
▲諧謔小説 求婚三銃士(佐々木邦)

將棋上達の急所 木村義雄

之さへ心得てゐれば誰でも上達必勝疑ひなし。

流行作家 牧逸馬氏の一生 ミ 親友 伊乱次五郎

(「四季咲美乃」挿畫の一場面)

特別記事「牧逸馬の一生」

宿敵と意外な対面
大風の歌 佐藤紅緑

母を奪った宿敵大澤と意外な場所で再會した克巳は、如何なる手段で復讐をとげるか。

俠客講談 旅烏美濃の森太郎 一龍斎貞玉
恋愛小説 地獄の聖歌 加藤武雄
時代小説 新月風流隊 三上於菟吉

偽瞞の天才現る 島の娘 ミ 黑岩涙香

五十錢 送料二錢

東京小石川 大日本雄辯會講談社

今秋の選擧を どう導くか
良い會派の出現は寧ろ歡迎

一

いま臺灣の官民の前に投げ出されてゐる問題は、今秋の第一回選擧を如何に有效に如何に適切に行はしめるかといふ事である。若し不幸にして此選擧が立派な效果や成績を擧げ得なかつたなら、折かくの地方自治制度も實施後の成果を期待し得ぬことになり、遺憾この上なしと言はねばならぬ。從て此の選擧をどういふ風に導いて最も效果あらしめるかが、選擧關係當局並に市民、街庄民一般の此際特に留意せねばならぬ所であると思ふ。

二

この方面の局に當る人々の意向なるものを傳へ聞くに、選擧取締の嚴重さや罰則の恐しさなどばかり說き立てると、それでなくとも尻込みしたがる大衆に選擧が益々厄介視される樣になり、結果に於て面白くあるまいとのことだ。しかし他面に於ては、と云つて買收や利益提供、發展何でも御座れで見て見ぬ振をするといふ事になると選擧の神聖が保たれず、又處女地であるべき臺灣の選擧界に最も忌はしい惡影響、惡習慣を殘すことになるので、多少の文盲や犧牲には目をつむつて、選擧取締法規の命ずる所に從つて斷じて取締るべしとの主張もあり、所謂選擧に對する手心についでは尙考慮の餘地が殘されてゐるかの如くだ。

三

しかし選擧を嚴重に取締つて棄權者が意外に多くなり、地方自治反對論者からソレ見たことか、地元民は左樣に自治を要望してゐなかつたではないか——などと批評されたとしても、その事は、臺灣の選擧界に長く拔くを得ない惡多野害の根を植え付けるよりも遙かに優しであることは事實である。この點に對する確たる認識と信念とさへあるならば今頃になつて選擧取締上の手心に迷ふ害もないであらう。次に問題となるものは地方の選擧區にいろ／＼な會派や政派の出現する事であるが、之は今回地方制度が改正され、地方民に兎も角も參政の權利を與へ、地方公共團體の施政に如何なる代表を送るべきかといふ判斷の途を開いた以上、自然に派生さるべき事柄であつて已むを得まいと思ふ。之が初めから全臺灣の統治に對する政治批判のための政黨などである問題だが、其地方の市政等を中心に市民生活の改善向上を圖るといふのが單一目的であるといふならば、然う氣にかける事は無いと考へられる。

四

殊にこの會派や政派は、地方自治といふ制度上の改正につれ、恰も物あるところ自然に影が伴ける樣に派生さるるものであるのだから、寧ろ之を阻むよりもヨリ良き芽の出る樣に善導する方が策を得てゐやう。而も是等は當然政社として屆出をなさねばならぬのだから、其政社の實際運動が國家社會の見地よりみて失當であり不都合だといふなら、取締法規の命ずる所に依て何時でも之に鐵槌を下す手段もある。吾人は地方自治制度の實行期に入つて政派や會派の出現する事に對し何等憂慮するものでないのみならず寧ろ良き目的をもつ健實な政、會派が健全に發達する事を寧ろ歡迎するものである。

五

今秋の選擧に於ても、眞に練達堪能の士が續々立候補し、有識者も之を支援して其人物と手腕とを公民に紹介して共に自治の健全な結果を來たさねばならぬ。選擧界には往々にしてグレシャムの法則が行はれ惡貨幣が良貨幣を驅逐する如く、全く圖々しい厚顏者流のみが立候補すると、心ある良質な有識者は勢ひ引つ込んで了ふことになる。若し第一回の選擧が斯樣な結果を見るに至つたならばソレこそ由々しい事になり、期待する地方自治の完成が妨げられぬのみか、タマニーホールのボスの樣な一味の擡頭に依つて市政が蹂躙されぬとも無しとしない。之を要するに今後の市政は、市民の意向に依り自治範圍まで動くものであるのだから市民の立場からしても立派な代表を市會に送り、良い市政の實を擧げねばならぬであらう。

各省の豫算概算書 文部を除いて出揃ふ
既に廿四億圓を突破してゐるが 總額では二十八億圓突破か

【東京七日發】明年度各省豫算概算要求は文部省を除く外七日頃迄に全部大藏省に出揃つたので大藏省では文部省の提出を待ち近く藤井次官、賀屋主計局長以下關係官協議の上査定方針を決定する筈で、藤井次官、賀屋主計局長は葉山の高橋藏相邸に參集藏相を中心に査定方針を決定する筈となつた、而して大藏省に提出された明年度豫算概算總額は基準豫算十六億八千萬圓、新規要求を合し既に二十四億圓を突破した、これに文部省の新規要求約三千萬圓、大藏省關係の一億圓、陸軍省の新規要求約二億圓、其他各省に於て保留されてゐるものを合すれば明年度要求總額は二十八億圓を突破するものと豫想される、而して之を本年度豫算編成當時の要求總額約二十九億圓に比すれば一億圓餘の減額であるが、之は災害豫算並に陸軍の國防充實費が相當減額し更に時局匡救費が打切りとなつた爲であるが然し藏相が閣議に於て昭和十一年度豫算編成方針たる各省の協力自制が相當徹底した結果とも觀られる

明年度の基準豫算 十六億七千九百卅萬圓
本年度より三百萬圓の減

【東京七日發】大藏省では明年度豫算編成の基礎となるべき基準豫算の計數を整理中であつたが七日午後主計局にて之が完了を見た、卽ち昭和十一年度基準豫算合計は十六億七千九百三十萬圓となり、之を本年度基準豫算十六億八千二百萬圓に比すれば約三百萬圓の減少となり災害豫算を除ける基準豫算十六億四千六百萬圓に比すれば三千三百萬圓の增加を示してゐる而して之が內譯を示せば左の如し（單位千圓）

皇室費	四、五〇〇
外務省	一九、八〇〇
內務省	一一八、六〇〇
大藏省	四二四、四〇〇
陸軍省	二五四、五〇〇
海軍省	四二一、七〇〇
司法省	三八、〇〇〇
文部省	一三五、四〇〇
農林省	六一、四〇〇
商工省	九、一〇〇
遞信省	一八五、五〇〇
拓務省	一六、一〇〇
合計	一、六七九、三〇〇

而本年度基準豫算の內陸軍省は三億二百萬圓 海軍省は四億百萬圓であるが陸軍省が本年度に比し約五千萬圓減少を見てゐるのは國防充實費が本年度に比較して激減を示した爲である

根源を一掃せよと 我軍部は强硬態度
灤州事件を楔機として 第二次肅正工作は必至

【東京七日發】灤州事件に關しては目下現地天津において事件發生の動機並に背後關係に就て綿密なる調査を進めて居り、我軍中央部では事件の詳細なる公報を受けてゐないが嚮の北支事件解決に際し支那側が確約した我が要求條項違反なるのみならず事件の性質に依つては右條項より更に嚴格に亙つて我が軍事行動を確認されたる關係事件解決交換公文書違反ともなり、支那側が從來の如き姑息なる手段で解決せんとするは不可能であるとしてゐる事件の全貌が明白となれば最近北支各方面各機關の反日內部醞釀の根源を斷乎一掃すべしと極めて强硬態度を持してゐるので灤州事件を楔機として第二次北支肅正工作が實質的に着手されることは必然的勢ひとなつてゐる

第二次抗議に伴ふ 要求事項を考慮
天津軍首腦部で檢討

【北平七日發】灤州事件の善後措置に關し我方では白堅武一味叛亂區域內且つ塘沽停戰協定區域內の關係地域內において我が正規兵が射殺せられたのであるから塘沽停戰協定違反等の嚴肅に付き精密なる研究を必要とする一方事件の善後策に就ても慎重なる檢討を要するので未だ第二次抗議に伴ふ要求事項等に就ても正式決定を見るに至らず、目下天津軍首腦部において案を練りつつあるが右要求は
一、停戰區域擴張問題
一、停戰區內保安隊減員問題
一、北寧鐵路一部督辦委員問題
等が考慮されつつあるものと信ぜられ、事件の眞相究明を待つて天津軍より北平政務整理委員長代理王克敏氏に提起せられ愈々第二段の北支肅正工作に入ることとなつた

言論機關を通じ 責任廻避に狂奔
單なる個人的怨恨だと

【上海七日發電通】國民政府當局は灤州事件に對しては相當狼狽し成る可く事件を局地的に解決すべく苦慮し蔣介石、張學良と共に連絡打合せ中であるが外交部には依力事件を局地的に解決すべく苦慮し
一、暗殺された劉佐周は戰區內における一保安隊長に過ぎず何人も政治的に考ふるべきでない
一、暗殺原因は個人的怨恨以外とは考へられず
一、戰區內の治安維持はその責支那側にあるも實際は種々の制限を受け同區域內では充分なる匪賊の掃蕩すら出來ぬ狀態に置かれてゐる

係員を派遣し 眞相の調査
重大性に狼狽の王克敏

【北京六日發聯合】北平政務整理委員長代理王克敏氏は酒井駐屯軍參謀長の重大警告に接し灤州事件の以外な重大性に狼狽し五日夜兪家文瀾氏等を招致對策を協議したが更に六日夜調査員を現地に派遣し殷汝耕氏と共に事件の眞相を調査せしめる事となつた事件の眞相判明次第正式に意見を陳する筈である

商震主席が 八日天津へ
梅津司令官に遺憾の意を表明

【天津七日發】河北省主席商震氏は灤州事件に關し七日夜遅くは八日早朝保定より天津に來り梅津司令官に鄭重なる遺憾の意を表することとなつた

關東軍から 重大警告

【新京七日發】關東軍は灤州事件が戰區內で然も日本兵を目標として射殺した點を重大視し取敢ず北平軍分會並に政務整理委員會に對し關東軍は右事件に最大の關心を有する旨の重大警告を發したが、尙外交機關を通じ對外宣傳機關を動員して事件の責任を廻避せんとしてゐる

白耳義へ江戸時代の美術品寄贈

江戸時代のわが美術品がベルギー王立博物館の熱心なる懇請により國際文化振興會から寄贈される事となつた、寄贈品は（一）金地竹の圖六曲屛風一双、（二）東大寺の八角燈籠臈型の二點で、三十日午後五時から丸ノ内明治生命ビル國際文化振興會事務所にベルギー大使バツソンピエール氏を招いて副會長德川頼貞侯よりベルギー大使に傳達された（寫眞は德川副會長よりベルギー大使に目錄贈呈、背後に陳列されたのが寄贈品）

滿鐵附屬地
行政權の移讓方針 外務當局談で聲明し
九日の閣議に決定の上 上奏御裁可を仰いで

【東京七日發】滿洲國における治外法權の撤廢に伴ふ滿鐵附屬地行政權の移讓方針は九日の閣議にて決定の上廣田外相が葉山御用邸に伺候し上奏御裁可を仰ぐこととなつたが、外務當局はその方針を內外に闡明するため御裁可後當局談の形式で左の趣旨に基く聲明を發することとなつた
一、政府は滿洲國の司法制度警備の現狀及び內地開放の實情に鑑み漸進的に治外法權撤廢の方針を決定したが滿鐵附屬地においてもこれと均衡を得せしむるため附屬地外の治外法權撤廢を併行して附屬地行政權の移讓を行ふこととなつた
一、行政權の移讓に依り邦人の負擔を急激に增大せしめぬ事業の繁榮に影響を及ぼさぬ樣漸進主義をもつて進む方針である

度量衡制度調査會 官制けふ公布

【東京七日發】政府は去る第六十七議會でメートル法に關する根本法典の再檢討をなすため度量衡制度調査會を組織する旨言明したがこの程右調査會官制案の脫稿を見たので持廻り閣議で決定上奏御裁可を仰ぎ八日附で公布されることとなつた

日本との協力を 閻氏・高橋武官と約す
赤化防止の意見も合致し

【北平七日發電通】高橋駐在武官は四日太原に閻錫山氏を訪ひ約二時間半に亙る重要會談を遂げ七日早朝飛行機で歸北したが高橋武官は右會見で北支事件解決後の北支新情勢を說明し日本今後の對北支經濟提携工作に就き山西側の協力を求め之に對し閻氏は北支に於て日本と山西との利害一致し得る點を首肯し極力協力すべきことを約した、更に會談は赤化防止問題に及び雙方全く意見一致を見た、尙高橋武官は閻氏との會見後閻氏參謀長と一時間半會見し同樣意見の一致を見た、今後其經濟的提携の實が擧げられるものと期待される

陸軍の豫算は 若干は增加する
林陸相車中で語る

【熱海七日發聯合】林陸相は七日午前九時五十二分東京發小原法相、大角海相と同車打揃つて葉山御用邸に伺候、午後歸京したが車中林陸相は語る

明年度陸軍豫算については滿洲事件費が未だ大藏省に廻付される運びになつてゐないが、これは十五日頃には纏り二十日頃大藏省に廻付される段取りとならう先般自分が滿洲を視察した結果が何等か數字の上に反映してゐるかどうかは、はつきり云へない、大體前年度より若干增加する事は事實である、非戰地區に於る秩序が完全に維持されるのは望ましい事であるが今回の灤州事件に付ては未だ詳細な情報を手にしてゐないので何んとも言へぬ、米國の不敬事件は新聞で承知してゐるがこれは外人が萬邦無比の我が國體を知らずその認識に於て全く缺くる所がある爲で國體明徵問題の影響があるものとは考へられない

非公式外交機關を 北支に設置決定
滿洲國が暫行施設に

【新京七日發】滿洲國外交部では最近北支に重大性を加へつつある滿支國關係に鑑み滿洲國と最も密接なる關係を有する北支に滿洲國の非公式外交機關を設置することとなり、北支事件解決後この方面の事務を處理すべく滿洲國外交部員若干名を派遣して非公式外交機關を設置することとなつたもので、右機關は
一、滿支通商關係の是正
一、在北支滿洲國人の生命財產の保護
一、滿支外交提携の促進
等の重要任務を帶びるものである

富の再分配課稅法案
一週間後に米上院に上程か

【ワシントン六日發電通】富の再分配課稅法案は五月下院を通過し近く上院へ廻付されることとなつたがルーズベルト大統領は現在上院で審議中のレーバン氏提出の課稅法案の兩院通過を待つて富の再分配法案を上院へ上程する豫定である、右は同法案が急速に上院通過を見る場合には下院議員等がワシントンを休會を宣言して歸郷する恐れあるためであるが、從つて同法案の上院上程は少くとも一週間後ならう、而して政府側では同法案の施行により生ずべき歲收入の增加を以て軍人恩給その外の支出に充つべしとの主張には極力反對の態度を定めてゐるため同法の上院審議に際しては相當の論戰を免れないであらう

六中全會に對する 西南側の意向打診
黃紹雄氏が香港へ

【上海七日發電通】成都に蔣介石氏を訪ひ南昌に汪兆銘氏を訪問して對內外重要政策を協議した黃紹雄氏は六日午後三時杭州より來滬し、西南代表張定璠氏を私邸に訪ひ懇談約一時間の後七日午前七時半出帆のコンテベルデ號で香港に急航した、右は第六次中央全會議を前にして微妙なる動きを見せつつある中央對西南側關係を調整すべく蔣介石、汪兆銘氏等の命を含んで西南說得に赴くもので廣東の陳濟棠氏、廣西の李宗仁氏其他要人と折衝し六中全會に對する西南側の意向を探ると共にこの機會に西南を政治的に解決せんとする重大使命を持つものと解されてゐる

開戰の曉には 一擧にエ國を空襲
新銳機四百臺を以て

【ローマ六日發聯合】イタリー政府は聯盟理事會の決定を他所に着々東阿殖民地への軍備强化に邁進しつつあり、十月迄には在東阿兵力は五十萬に達すると傳へられるが、エチオピアの地形其他の事情からして之が攻略は決して容易で無く、流石のイタリーも懸る困難を惱ましつつあるものの如くである、最近の方針は空軍戰略に歸き開戰と同時に空軍を以てエチオピア全土の主要都市を一擧に爆擊する事に大體一致してゐる而して之が爲に盛んに空軍の演習を行つてゐるが、右用途の爲に準備した四百臺の新銳機は既に一部を東阿へ送り、いざ開戰となれば此の新銳機四百臺に依り首都を爆擊して一擧にエ國を屈する計畫であると言はれる

レイスロス氏 來る十日に出發
九月中旬に上海著

【ロンドン七日發電通】支那の財政に對する援助問題調査のためイギリス政府より特派される政府の最高經濟顧問サー・フレデリック・レイスロス氏は大藏省の高官一名と英蘭銀行員ホールパッチ・ロジャース兩氏を伴ひ來る十日エムプレス・ブリテン號でカナダのケベックに向ひ廿二日エムプレス・エシア號でバンクーバー發橫濱に向ふこととなつた、一行は九月中旬上海着の豫定でその前に對支借款問題に對する日本の態度を打診するため東京において日本政府當局と會談を遂げたき意向である、一行はニューヨークやワシントン訪問の意思なしと言明してゐるが對支問題に就きアメリカとも協力する腹ではないかと見られる節がある

レイスロス氏 渡支の目的

【上海七日發電通】英國の對支經濟使節レイスロス氏は九月中旬上海着の豫定であるが、同氏は本國政府より極めて廣範圍の權限を付與されて居り來支の目的は
一、支那の幣制改革特に支那の幣制を英國の金融に結び付けるための調査
一、ハモンド少將の支那鐵道建設計畫具體化のため對支借款折衝等にあるとされてゐるが、右實行に當つては日本の反對を封するため其の對支投資の一部は日本を通じて爲さんとするものの如く、既に當地日本側に對してもその意向を洩らしてゐる模樣でレイスロス氏が日本に立寄り國際借款に關する日本政府の意向を打診する場合は必らず右の如き提案をなすものと信ぜられてゐる

る、而ホールパッチ氏は駐支英大使館の財政顧問として支那に赴る筈である（寫眞はレ氏）

英首相外相らを招致し協議

【ロンドン六日發聯合】ボールドウイン英首相は六日午後ダウニング街十番地の首相官邸にホーア外相イーデン無任所相を招致パリ會談に臨む方針に付重要協議を遂げた、右の結果英國政府としては今回の會議には主動的役割を負はず專ら佛國政府の方針に基き伊エ紛爭の根本的處理を圖るに決定した

平塚長官 十日に東上

外地事務連絡會議に出席の爲め上京する平塚長官は高橋文書課長を從へ十日午前八時二十六分臺北驛發朝日丸で上京の途に就き九月二日歸臺の豫定である

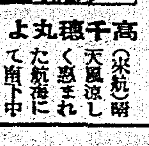

高千穗丸より

（來航）雨天風涼しく惠まれた航海にて南下中 八日午後一時基隆入港の旅客 基隆驛長小松吉久、安達臺電理事、大川、迫本臺灣紙業專務、池田二等主計正、松村鑛山工業專務、井本基隆炭礦專務、荻原臺灣運輸高雄支店支配人の諸氏外多數（七月六日無電）

人事

▲小瀨殖產局長 十五日臺灣丸の豫定
▲山瀨重氏（昭和製糖專務）七日中南部より歸社
▲大川義雄氏（臺灣紙業專務）八日來臺の筈

商業登記公告
●國際興業株式會社變更昭和拾年七月貳拾參日各株ニ付拂込ミタル株金額ヲ金貳拾五圓ト變更
●臺灣殖林株式會社變更昭和拾年七月貳拾九日取締役江健臣ハ辭任
●森永製品臺灣販賣株式會社變更昭和拾年七月六日取締役伊服豐次ハ死亡ス
右昭和拾年八月六日登記
臺北地方法院

小切手紛失廣告
一、番號 第Y九九七〇號
一、金額 金壹千圓也
一、發行日附 昭和拾年七月廿七日
一、受取人 淺野セメント會社
一、發行銀行 臺灣商工銀行苗栗支店
一、支拂銀行 臺灣商工銀行臺北本店
右小切手紛失ノ旨届出候ニ付自今無效ト致候間此段廣告候也
昭和拾年八月六日
株式會社臺灣商工銀行苗栗支店

富士ミルク
日本の誇り●最高優秀品●

病人の食物 牛乳玉子以上の食 ニテル

耐酸『セメント』 サンタイト 發賣
サンタイトの特徵
內部硬化迅速 膠着力甚大 耐酸性大 浸透性僅少 膨脹收縮性極少
御說明書御申越次第送付
大日本人造肥料株式會社 代理店 東光株式會社藥品部 臺北・大阪・臺南

小兒科 內科 台北市京町二丁目中通り（電話四六四八番） 大磯內科醫院 醫學博士 大磯友明 （病室準備中）

褒紋 忠勇 愛飲家待望の 新發賣 灘の生一本 定價一升二・四〇 四合一・〇〇 全島酒類小賣店へ御申込下さい 醸造元 株式會社若林合名會社 一手代理店 株式會社 專賣局新指定酒

耳鼻咽喉科 入院室完備 台北市京町二丁目 宮島醫院 電話三六八四番

眼科 內科 台北市新起町三ノ五五 電話三三三八（勝ち病院） 森醫院 森二郎

◇歯痛 頭痛はガオガンに限る

大阪商船 基隆發船 門司神戶行 朝日丸 吉野丸 大和丸 ...
內地行 宮殿丸 悠紀丸 八月八日 八月十日
大連汽船 大連直行 山東丸 山西丸 代理店 丸一組
沖繩行 湖南丸 廈門・香港・汕頭行 福州上海行 天津行 大連行 蘇澳花蓮港新港台東行 めなど丸 でりい丸 比律賓行 がんぢす丸 馬公行 廈門・汕頭・香港・廣東行 東京直行 恒春丸 其他船便多數あり臺北電三八五〇

景況指針は上向く……

發行券の膨脹に見る臺灣の好況（上）

限外發行は實に二千萬圓

島内景況觀測のバロメーターである臺銀發行券の趨勢を見るに昨年來米價の好況が反映して異常な膨脹を續け

限外發行 も昨年十二月以來に常に千萬圓以上を持續し一期米の出廻り期に入つた先月二十日からは引つゞき六千萬圓の發行、二千萬圓の限外發行をなして居る狀況である、右發行券の增加について今後の見通しについて、臺銀では、最近の發行狀況から推して今後も相當の增加を來すべく、右發行額の增加傾向について次の如く觀察してゐる

發行高は 四千八百八十五萬七千圓となるが内限外發行額は六千七百十五萬七千圓でこれをその前年たる八年中に比べると平均發行額において五百十萬五千圓即ち一割一分を、最高發行額において一千四百五十二萬五千圓即ち二割七分を夫々增加して居り、本年に入つて限外發行千萬圓以上を要し、一期米の出廻り六月下旬よりは二千萬圓の限外發行を見てゐるが、この趨勢を以てすれば今年の歲末最高發行は七千萬圓と云ふ未曾有の記錄を出す見込が充分である

補助貨の 發行高も手形交換も二億二千九百二十萬圓で前年よりも四分四厘を增し、本年に入つてその增加は一割強の增大となつて居り、本年に入つてその增加傾向は一層顯著である、而て以上の好況指針向上の原因は、云ふまでもなく農產國たる臺灣の主要物產の生產增加と好値移輸出增加に結果することは云ふまでもない

一、砂糖…… 昭和九年中の糖價は三、四月の出廻り期に際し自國價格による爪哇糖輸入見越と、九、十年期の大增產に絡らんでその前年度より約五分の下値にあつたが九、十年期產糖は十年期に入り更に九年平均價格より四分の下落である、然し產糖高が前年期に比し約五割の大增產であるので、この產額激增が發行券の增發に作用した力は頗る大きいものと見ねばならない（未完）

分蜜糖	一	一㐧〇〇
雜 穀	六〇五	二毛〇
茶	〔九二五〕	三毛三
雜食料品	二〇〇〇	六毛〇
綿織物	六	一二毛
麻	一三五	一毛
洋 紙	三	一毛
豆粕肥料	三六〇	六毛
人造肥料	一八〇	一五八

運賃割引と製糖用炭の南送

先高氣配と相俟つて 昨年よりも多き見込

鐵道部にては冬季の貨物輸送緩和の對策として、南部地方への石炭を製糖開始前に成るべく多數輸送させるよう鐵道運賃の割引期間を昨年より半月早めて九月十六日より十一月末迄二ヶ月半と定め輸送運賃は大約昨年と大差なき豫定で各製糖會社に通牒したが、本年は炭價の先高氣配と鐵道輸送の關係上相當の數量を豫想されてゐる、何分にも本年は一期米の出廻りも多く旺盛な荷動きが見られてゐるので冬季より明春にかけて鐵道輸送の混雜は相像に餘りあり勞々製糖用炭の如きは成るべく十一月迄に多數引取り置くを得策とし、糖業者も相當準備を進めてゐる模樣であるから運賃割引期間の延長と相俟つて本年十一月迄の南送量は昨年より可なり增加するものと期待されてゐる

中部線 輸送人員 旅客收入 ……
合 計 輸送人員 旅客收入 ……

之を各線別に見れば北部線は前月に比し輸送人員月計一一、八七五名一日平均五九八名、旅客收入二、三八〇圓二五錢、一日平均一二六圓六四錢を減少したが、右は主として北部地方一般農繁期に入りたる爲旅行者減少したると、前月分成績には多額の祭典收入を含みたるために依るもので、此種季節的變動等を考慮すれば、依然好調と云へる 即ち前年同期は祭典の關係上本年六月中執行されし各種祭典客を含み尚且輸送人員一六四、六五二名、旅客收入二三、七七三圓四四錢なりしに對し、本年今月は輸送人員一七、二四七名一日平均五五名、旅客收入一、五〇四圓一六錢、一日平均四八圓六九錢と夫々の增減を示してゐる、中部線は前月より輸送人員月計二一、五三八名、一日平均四四五名旅客收入月計二、八九七圓六三錢、一日平均四八圓八八錢と各增加したが、未だ運輸成績の回復思はしからず且輸送人員增加率に比し、旅客收入稍之に伴はざる傾きあり右は豫炎の創疾今尚全く癒えざるに加へて、更に過般の水害以來大甲溪橋梁危險の爲め徒步連絡を續けつゝあるに因るもので、此の結果同地方客、特に長距離客の利用を……

在庫貨物增加

臺灣倉庫會社の七月末現在保管貨物は八十八萬六千八百二十圓、價額五百七十九萬六千五百九十四圓にして前月末に比し十三萬三千三百二十一圓、五十七萬八千三百九十七圓の增加を示してゐる、主なる保管貨物を示せば

	個數	價額（圓）
新粉米	10、八六	101三、1四四
豆 類	四、八一	四1、二六
麥 粉	六、九一	四三、三七
雜 粉	八、二七	三、六〇〇
粗 糖	一	七、三〇四

在庫品中には北部方面に於ける運輸成績は今後も從來迄は相當の減收を免れないであらう、從て中部線車便によるもの多く

綠町から樺山町へ

植檢本所が移轉

十二萬七千圓の豫算を計上 陣容の整備を計る

總督府の植物檢査所は基隆、臺北、新竹、員林、高雄等の各所とに近年の仕事の繁忙に過立てられ檢査といひ職員といひ何れも甚だ不充分たる中に明年五十三年も經過して居る狀態にあつたので、臺北本所の如きは大正十年市内綠町に建築されたもので當時は本所の職員五名、移出入植物檢査百二十六個、移出柑橘西瓜の檢査百二十三萬二千個の程度に過ぎなかつたが、十數年を經過した昭和九年には移入植物七百七十六個、移出柑橘西瓜六十二萬三千個に激增したのである、殊に今日では本所の職員二十三名（兼務を含む）に及んでゐるが建物の方は依然として建設當時の本館五十九坪その他の附屬家屋を入れて百七十七坪五といふ狹隘さで、狹隘此の上なく檢査事務も澁滯し勝ちである、そこで植檢では十一年度豫算に十二萬七千八百圓の經費を要求し檢査本所の新築を目論むことゝなつた、その敷地豫定地は市内樺山町の元臨時臺灣總督府廳舍一千五百坪の跡で、此處を前に本館一百九十坪その他檢査場、燻蒸場、藥品倉庫など總計五百三十四坪の新築を豫算する計畫である、之が實現すれば臺北州下の植物檢査に一大ゆとりを生じ業界に貢獻するところ大なるものがあると見られてゐる

局營バス七月中成績

先づ順調か

交通局鐵道部發表、局營自動車七月運轉狀況は次の如くである
北部線 輸送人員 旅客收入 一八六、八八六名 一三〇、六〇〇圓

將來は中南部を紅茶の栽培地に

その先驅として日月潭附近に 中研が紅茶試驗場開設

中央研究所農業部では紅茶の試驗場開設を豫定として既に十年度の豫算に約一萬圓を計上その豫定地に就き種々關係方面と種々折衝の結果最近漸く臺中州魚池庄日月潭畔の附近に決定した、その敷地は約七十甲であるが、本年度中に整備される豫定である、本試驗場の使命とするところは、印度種のアッサム種と在來種の山茶とを栽培管理して此の兩者の交配したより色々の品種を育成するに在る、臺灣では臺北州下の高地に於て鳥龍、包種の原料を栽培し得る最も適當な品種を作り出さうといふ譯である、即ち北部に於ては鳥龍、包種に力を入れ紅茶の方は鳥龍、包種の原料を甕食せぬ程度に止むべく一方中南部は紅茶一本とし、北部の紅茶は葉の細かいものを原料として造るものであるから之は伊勢、西等のラテン系諸の嗜愛に投ぜしめ、中南部の大きい葉から採れる紅茶は之を英、米などのチーパトン紅茶に振向けるのが目標であると見られてゐる

郵便貯金も漸增の一途を

七月末殘高二千三百三萬圓

―創始以來の新記錄―

七月は一期米を初め芭蕉、茶等の主要物產出廻り激增期に當つてゐる爲之に因る地方農村の潤ひは引いて郵便貯金に反映し增進殊に著しいのを例とするが、當月も初旬よりその氣配があり月末に於て入額五十四萬二千六百六十四人、金額二千三百二萬四千二十圓（一人當り四十四圓五十錢）を算し蟲に郵便貯金創始以來の最高記錄を示した、之を前年同月に比較すると人員二百二千人金額一百十二萬圓の增加で更に本年六月末に比べると人員三千入金額二十六萬圓の增加となつてゐる、又本年一月以降七月迄に於ける本島郵便貯金增進期間に於ける增加額を前年同期間と比較すれば左の如く前年よりも遙に上位にある

	本年	昨年
增加額	一八〇三千圓	一六六〇千圓
增加率	八分八厘	九分三厘

以上の通り本年の郵貯は前年に引つゞいて依然好調の趨勢を持續しつゝあるがこれは一般經濟の根幹に相當強力性あるを物語るものであり記念郵便貯金に因る好況の反映と相俟つて本島郵貯本年度の躍進は更に期待される、七月中の受拂狀況は左の如し

△受入高

	七月	前年對比
新規人員	六六三三	一八三
口 數	三一六九六	三六九七
金 額	三、六九六千圓	三三千圓

△拂出高

	七月	前年對比
全拂人員	三三三	七二六
口 數	六〇、三四	一六〇
金 額	一、八〇五千圓	三〇千圓
一口當	三〇、三錢	八錢

臺灣の家禽調べ

鷄は六百萬羽 家鴨は百六十萬

昭和九年末現在の調査によれば臺灣に於ける主なる家禽即ち鷄、家鴨の飼養狀況並七面鳥の羽數及びその價格は左の如くである

	羽數	價格
鷄	六、一九六、六九六羽	六八、一一三圓
家鴨	一、六八六、八〇〇	四〇九、二八八
鵝	二八三、九九四	一七、五一八
七面鳥	一三、四〇四	四、三七〇

右のうち鷄は前年よりも四十五萬羽を激增して六百萬台に上り、その主產地は新竹、高雄、臺中、臺北、臺南の順序である、家鴨は前年より十二萬羽を增加し、主產地は新竹（五十四萬羽）臺北、臺中、何れも二十萬羽臺の諸州であるが、鵝は前年より一萬六千羽の增加、臺中に八萬羽、新竹に八萬羽の飼養あり

島内糖價は依然逆鞘

結局逆移入か新糖早出し？

島内糖價は大產出期の手當買が一巡して氣配稍ダレ氣味となつたが、分蜜糖は相變らず出荷渋滯して、賣方は依然品薄を見越して強氣を持してゐる位で、下半期の需給狀態は協定數字だけでは不足するのでないかとみられ、先物一月限は十二圓十錢方の高値を維持してゐるが現物納入品は大して軟化なく大阪で十六圓二十五錢と強保合を示してゐる、一方島内では在庫品が次第に減少し會社によつては寧ろ賣過ぎてゐるところもあるといふ有樣で消費の旺盛からして早くも端境期の品不足を見越され手持筋の賣惜強く過般分蜜納税十七圓二、三十錢の高値さへあつたが、此處は何うやら內地から逆移入を誘致する採算點に近いのでアト賣物增加して七圓丁度まで反落したが内地相場に比すれば同七十五錢方の逆鞘は不自然だと云へば不自然乍ら供給不足が愈々明白となれば内地から逆移入を招致するか或は來期新糖の早出しが行はれない限り此の逆鞘は簡單に解消しないのでないかとみられてゐる

木炭の自給自足を

臺中州が計畫

【臺中電話】臺中市内に於る炭の價格は震災前後迄は五十斤が一圓内外であつたが、最近に至り一圓八十錢に暴騰し殆ど倍額の高値を示してゐる狀態であるが、これは過般の大震災の爲め肝腎の供給地たる新竹州よりの出荷が中絶した爲めに因るものであるが、爲め市民は異口を唱へて居る、州當局では來年度の新規事業として炭燒の指導者を招聘し、炭燒講習所を開設し將來は州下の自給自足の途を講じつける計畫を立てゝ行くとの事である、因に新竹州より供給出は年年二百二十トン、金額約十萬圓の巨額に上つてゐると

肉豚相場の釣上げに警告

臺南州當局が各市場へ

【臺南電話】臺南州下生產豚の昨年度移出頭數は、七月末現在にて既に八千四百六十八頭に達し、本月に入り一日四百五十頭又は千五百頭を出す程、其の產地別は新營郡で四百五十頭、曾文郡で百五十頭、北門郡で百頭、東石郡で百頭であるが、嘉義市の肉豚商、嘉義市場が各地に刺戟されて、著しく高騰したのみでなく、養豚家の賣惜を招致されるに至り、州當局では自重を促したが肉豚小賣相場が暴騰することは一般經濟界に惡影響を及ぼす虞もあるので、州當局では之が對策として目下肉豚小賣相場の調査中である、殊に當局としては肉豚相場が不動の狀態にあるのに拘はらず、肉の小賣相場を吊上げる事になり、結局各市場へ警告すべく近く通牒を發する事になつた

商況（七日）

臺中米價（七日）

蓬萊米一〇圓一五錢、九錢一四圓六錢、出來高蓬萊米二四、臺中米四袋、在來米八八袋

臺北米現物相場

	期	前	比
南部一期在來米	九、一〇〇	一〇〇	
北部一期蓬萊米	一〇、一一〇	一〇〇	
中部一期蓬萊米	九、八八〇	一〇〇	
南部一期蓬萊米	九、七三〇	一〇〇	
北部一期在來米	一〇、一三〇	一〇〇	

基隆在庫米（七日朝現在）

一期蓬萊米	一二、一二〇
一期在來米	一九、九五一
二期蓬萊米	八八、七六
合 計	一六九、八四

正米市況後場

高雄在庫米（七日朝現在）

島内肥料相場

現物：大豆油粕、過燐酸、硫酸加里、獨安

大阪期米後場

米肥

東京期米後場

神戶期米後場

堂島兩建控除保合

堂島前場先限主なる手筋

堂島前場先限兩建控除主なる手振

買方 岡野二、一〇〇、岡村一、六〇〇、水野、村岡一、〇〇〇、田中金五〇〇、北川二、四〇〇、小河一、四〇〇、湯先一、三〇〇

堂島米況前場

【大阪七日發】天候回復に買氣不振で東京、地場、朝鮮筋賣り田中眞、桑名筋、地場買も初めて弱く當限一二十九圓九十九錢と前日の新高値を抜きアト更に四錢下げ二十七錢と反し先限二十二圓十六錢と寄せ止めて引けた

堂島米況後場

【大阪七日發】前場の引値で先限は二十六錢と昇ったが買物が入り先限は二十七錢と保合ひ二錢の下げ一圓七錢安で引けた

堂島雜觀

【大阪七日發】田中貞の買戾しに入れ直す気配……

株式

大阪短期後場

東京短期後場

大阪長期後場

東京長期後場

東京株況前場

【東京七日發】滿洲事件の成行が案外の響きを示し短期新東を賣物は比較的少なかつたが人氣の弱い割に一向崩れないため新東買戻しなり外電と豪雨によく相場は何れも不透明であつた

東京株況後場

【東京七日發】日本は紫綬事件の蔭響で人氣流化し新東は不振、新東は一圓九十錢の安値引けとなり全般の人氣を惡くし其の他伸悩んだ

大株雜觀

【大阪七日發】依然として不透明保合の連續で新東は歩一步と新値を切つて居るが、その他は大して變化はなかつた

絲況

大阪棉絲

大阪棉花

八月限	二〇三、〇〇	二〇三、六〇
二月限	一九九、七〇	二〇〇、〇〇

大阪人絹

八月限	六一、六〇	六一、六〇

橫濱生絲

八月限	五五、四〇	五五、四〇
一月限	六六、〇〇	六六、〇〇〇

砂糖

大阪清算

穀肥

大連特產前場

大連特產前場況

【大連七日發】奧地高値で賣込は少なく却つて手控へ豆粕とも硬含みに推移し何れも伸び保合を呈した

神戶豆粕

神戶市中相場

安全稻作法の話・

朝日產業叢書第四輯　朝日新聞社經濟部編
書店、朝日新聞取次店にあり
朝日新聞社發行　振替東京一七三〇〇　大阪五五〇〇

今日此頃の水銀柱のやうにぐんぐん昇る發行部數！

八月號　呼び物の記事と寫眞

女性と子供の表情　女の表情　金丸重嶺　子供の表情　木村伊兵衛
夏の失敗談八人集　岡本久雄　加藤菱石　井深徹　尾島耐郎　石川欣一郎　金丸重嶺　矢口武光　大隅和書男
夏の赤外線寫眞　木村田重雄
夏とフィルター　長谷川三
ライカとコンタックスと　どちらが良いか？
夜の世界を描く　矢野修二
失はれ行く武藏野の風物
その他寫眞記事滿載
定價八十錢・送料三錢

本號も賣切れぬうちお早く求めよ

アサヒカメラ

映畫化され劇化され愈々好評を博しつゝある問題の長篇

綠の地平線

新刊　銷夏絕好の讀みもの
現代女性の苦しみと惱みと苦鬪の種々相を女性獨特の得難き細密な周到なタッチを以て描き東西朝日新聞百萬の讀者に深き感銘を與へた問題の小說

橫山美智子著
三谷十糸子裝幀
宮本三郎挿繪

四六判約五八〇頁・表紙及函オフセット五度刷
定價一圓五十錢　送料十四錢

義理の伯父から男性の醜さを見せつけられ、あきうめへ一家離散の憂目に遭ひ……

☆八月新橋演舞場上演☆

朝日新聞社創刊五十周年記念懸賞當選小說

都會化粧 (32)

岸田國士 作
田中良 畫

破れた生垣（六）

彼女は、つか〳〵と腰のそばへ寄つて行つて、袈裟の袖にからみついた蜘蛛の巣を拂ひのけようとした。

「やあ、すみません。危いですよ足許をお氣をつけにならないと……」

「まあ、枳殻があんなに實をもつて……」

「花がいいですね。枳殻つて云へば、バルザックの小説に『枳殻屋敷』つていふのがあるの、御存知ですか。」

「いいえ、存じません。」

「その小説の女主人公は、なんだか、あなたに似てゐるんですよ。むろん、境遇やなんかは別として……感じがです。やあ、つまらんことを喋べつちやつたな。」

「さういふことをもう十年も前に伺つたのでしたら、早速その小説を讀んでみたくなるところでございますわ。どうしてから、自分のことに興味がなくなつてしまつたんでせう。」

さう云つて、加奈子は、半分眞實を云つたつもりだつた。初めて口を利くと云つてもいい相手に、すら〳〵物が云へる、ただそれだけならこの年になつて別段珍らしくもないが、かういふ話題にさも馴れたやうに飛びついて行く輕率な自分を、ひそかにたしなめてもみた。

「それがあなたを却つて氣高くみせるんですね。失禮ですが、僕は以前から、あなたを中心としての御宅のことに、多少注意をしてゐますはるみさんもいいお嬢さんですね。非常に繊細なところがおありです。一色照子嬢も、お宅へ来られた當時に比べると、目立つてあなたの影響を受けられたやうです。學校だけでは、ああは行きませんわ。颯爽としたところができて來た。」

「利口な娘さんですわ……。それに、天性の聰質つて申しますんですか、女でも惚れぼれするくらゐですわ。」

「磨きがかかつて來ましたね。それも、月並なおしやれの意味でなく、つまり精神的なお化粧です。うちの繖子なんかにも僕はさう云ふんです。ワカバ洋装店では、洋服だけ作つて貰ふんぢや駄目だぜつて……」

「まあ、たいへんなことになりましたわ。ぢや照子さんは、立派なマネキンつていふわけですのね」

「洋装は嫌ひなんですか、あの女は？」

「自分で、似合はないつて云ふんですの。そんなことないんですけれど……」

「あやふやな趣味で、洋装の真似事をされるよりはいいですね。それが分つてるんでせう。」

「照子さまは、なかなか、好い趣味ですわ。」

「さあ、どんなもんですかねえ。金さへかければいいと思つてる方ぢやありませんか。」

「ああ、さう云へば、照子さんから、あちらでたいへん御世話になつてるつて、よろこんで参りましたわ。」

「さうですか。しかし、厭なこともあるでせう。こつちは我儘な連中ばかりなんだから……」

「あの女も一人娘で、いい修業になるだらうつて、主人とも話しましたんですのよ。責任をもつて預かつてをります以上、下手なことは出來ませんわ。」

「御主人は、近頃、遠方へでもおでかけですか。」

「御恥かしい話でございますけれど、失職同然で、ぶら〳〵いたしてをります。どういふもんでございますか、やつぱり、氣分が落ちつかないと見えまして、こちらへは一向寄りつきませんのです。」

「實をいふと、御事情はお察ししてゐました。僕なんか立入つて生意氣なやうですが、何かまたできることでしたら、お役に立ちたいと思ひます。どうですか、御差支なかつたら、今夜、お話しにいらしつて下さいませんか。」

排日劇と映畫

將校までが實演する
最近の支那の實狀

陸軍省囑託　大内俊

支那は東洋の謎として複雑な話題を國際間に投げてゐるが、殊に日支間の提携問題は東洋の癌として少しも好轉しない。かの「新生」事件など排日・勢力は依然として根強く國支那に蔓延してゐる

我が臺灣の對岸である福州及び廈門、更に西部支那四川等にかけ排日は北支事變後好轉はおろか相當に悪化し濃厚を増してゐる今それ等を堅苦しい政治上の問題から離れて演劇方面から覗いて見やう

×　×

演劇方面による反日侮日の煽動は抗日政策の最も巧妙なプロパガンダとして實によく發展し徹底もしてゐる

此頃廈門に於て催された新派劇「最後の一針」の如きは明かに反滿抗日の内容であり、而もこれは四川の參謀團政治訓練所の所員によつて演出され熱演された話劇であつて武官自らの出演はまさに奇であらう

その芝居の説明を讀んで見ると日本の帝國主義者が次第に侵略してくるので中國の青年・忠勇志士は身を殺して仁を爲す建前から戰場に於て勲功を樹てた者も少くない、然るに日本の帝國主義者は我が東北を奪取したのに飽き足らず、野心は次第に支那本土の方まで展びやうとしてゐる云々……とあり、筋は廣東軍の長官馬百計なるものが敵側から或は利をもつて誘はれ或は痛めつけられたにも拘らず斷乎として節を持ち續けたか、敵側は其子の馬鑑から機密を知らうと力めるので父の百計は我子を射殺してしまふ、誠に殘忍であるが全民族の存亡と千萬同胞の生命を思へば一人の犧牲位は何んでもなかつた、敵側は怒つて馬百計を捕へ遂に槍で突き殺すといふのである

×　×

映畫では廈門第一の映畫館たる新川電影館に於て「鐵馬」と題するものが上映されて人氣を呼んだが、これも杭州飛行學校の總出演によるものであり、その筋書を見ると中國航空學校の二人の學生がある某家の令嬢に戀して互ひに爭つてゐたが、たま〳〵九・一八事變が勃發して日本の惡魔的侵略により祖國の危急となつた、そこで兩青年は戀人を捨てて航空救國のために奮起する、令嬢も亦東北失地回復を志し義勇看護婦となつて活躍する

事變は進展して一・二八事件となり日本飛行機の杭州襲撃となるや、兩青年は愛機を驅つて空中に日軍機を邀撃するが、遂に壯烈なる戰死してしまふ、看護婦となつた令嬢は直ちに現場に駈けつけるが「打倒日本」「殲滅倭日」を最後の言葉として兩青年は死んでゆく……といふ支那の英雄を主題に、しかしその中に實に巧妙に排日の氣勢をつ煽てゐるのである

この外に「民族痛史」とか「明光」とか排日場面の多い映畫、又は字幕によつて排日宣傳を行ふ映畫を一段に無料で觀覽させしめてゐる

要するに以上の事實は當國民政府の眞意を反映するものであつて支那全土に於ける排日の巧妙な策戰は演劇に、映畫に、小説に起巧く利用されてゐるのである

ラヂオ

午前の部

【六・三〇】夏季特別講座（臺北）海の動物第二講…堀川安一
【七・〇〇】朝の音樂（臺北）（レコード演奏）第四回獨唱 一、菩提樹（シューベルト作曲）エレナ・ゲルハルト 二、歌劇「ミニヨン」ポロネーズ（トーマ作曲）トチ・ダル・モンテ 三、深い河（バーレー編曲）クララ・バット 四、小舟（アーン作曲）ジョルジュ・テイル 五、歌劇「アイーダ」訶々しきアイーダ（ヴェルディ作曲）エンリコ・カルーゾー 六、ヴォルガの舟唄（ロシア民謠）フォドール・シャリアピン
【八・〇〇】衛生メモ（東京）
【九・三〇】家庭百科問答
【一〇・一〇】家庭科學講座…臺北第一高女金村カネ
【一〇・五〇】野球の中繼（東京）

午後の部

【一一・四〇】日用品小賣値段（各局）職業紹介事項（各局）午後のプログラム紹介（各局）
【一一・五九】正午の時報、氣象通報…臺北觀測所發表
【〇・一〇】放送局編輯ニュース
【〇・二〇】音樂時間（レコード演奏）（野球中繼の時は中止）
【五・〇〇】子供の時間（東京）名作物語「フランダースの犬」第三回…東京放送童話研究會
【五・二〇】コドモの新聞（東京）
【五・二五】趣味講座（名古屋）盲人の勧で立山を探る…名古屋盲人協會長山内…、理事長…
【五・五五】カレント・トピックス

夜間の部

【六・〇〇】子供の時間（臺南）お話・理想の燈火…臺南高等工業學校教務長…
【六・三〇】講演（東京）海洋日本の宿命的發展性と海運…海軍大佐 武富邦茂
【七・〇〇】謠曲（東京）天鼓…觀世錣之丞、觀世 折堤
【七・三〇】映畫劇（東京）人生天氣豫報 原作岸田國士、脚色瀬川興志 配役…外野鐵平—島耕二、その父泰輔—杉狂兒、妹おちよ—美川かつみ、外野の妹—黑田記代、たばこやのおかみさん—戸田春子、おこよ—村田嘉久子、大谷喜三郎…星ひかる、アナウンサー—須良章太郎、演出—清潟英二郎、伴奏指揮—篇田宗吉
【八・一〇】名作物語（東京）泣き笑ひ 國木田獨歩作 土岐善麿
【八・三〇】時報（東京）
【八・三二】清元（臺北）醫者名集壽…淨瑠璃小永榮メ丸、三味線菊生、上調子菊榮千壽
【八・五五】マンドリン合奏（臺北）一、「ボレロ」（ハ カペレッテイ作曲）

シャード博士曰く
肉體的の活動力精神的の元氣を保持し得るか否かは新陳代謝の機能が旺盛であるか否かにある。沃度は生體に於ける新陳代謝の最も活潑なる亢進劑である。

治療・强壯・榮養の三大効果

最新沃度學說に基く有機性コロイド沃度の創製！沃度含有量昆布の千五百倍及豐富なるヴイタミンA・Dを含有し左の三大作用を發揮す。
❶排毒淨血
❷新陳代謝（機能亢進）
❸内分泌促進
故に結核諸症、血壓亢進、虚弱體質、精力減退に對し治療、强壯、榮養の三大作用を具備す。

藥價　一圓八十五錢　四圓三十錢　八圓　十八圓　三十四圓
全國有名藥店及各百貨店にあり。

東京神田神保町三
アルス藥品部
振替東京七一三一九
電話九段二一七五・二一七六

小瓶發賣　壹圓八十五錢

ネオスA

沃度含有量昆布の千五百倍

進物には信用ある有名商品を贈れ

化粧函入

味の素（登録商標）

御中元に化粧函を御利用下さい

値段は手頃、函代は、無料奉仕心から感謝されること請合です

値段手頃な化粧函入各種あり

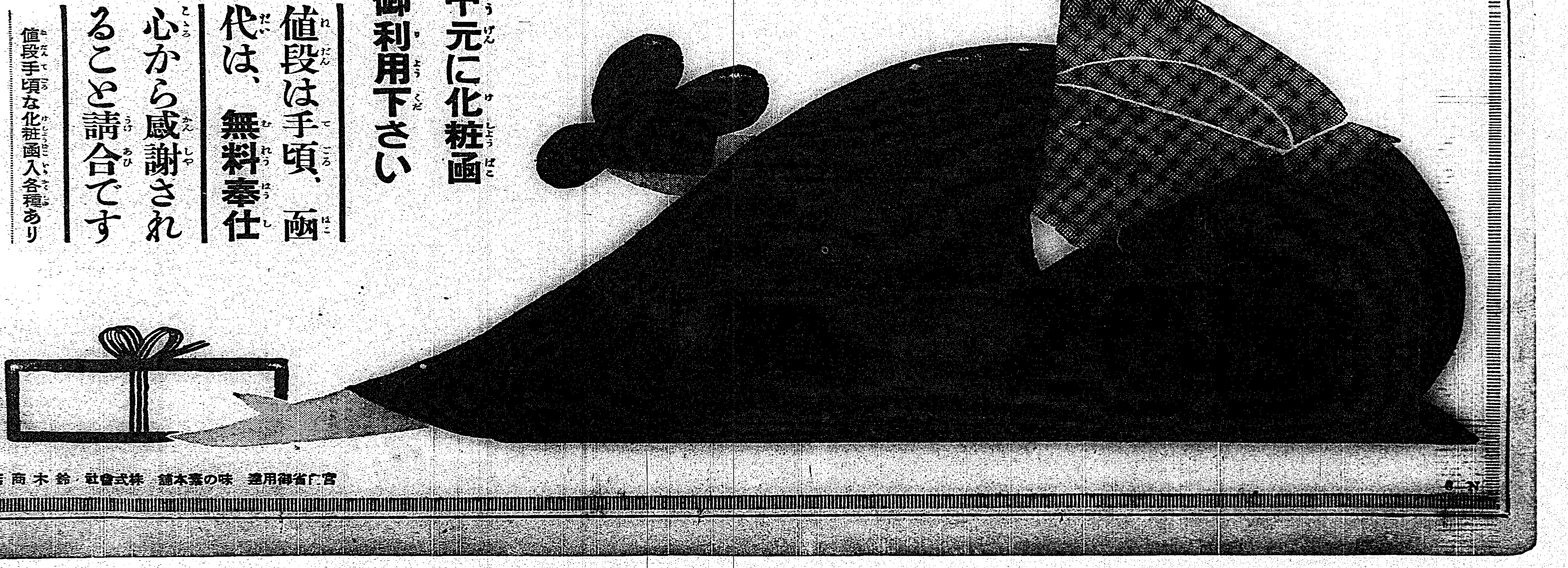

宮内省御用達　味の素本舗　株式會社鈴木商店

ニユース　第二版

基隆のラヂオ體操

【基隆電話】基隆市では例年通り今年も市民の健康增進を圖るラヂオ體操會を來る十二日から廿一日迄の十日間左記各會場にて行ふ事になつてゐるが、午前五時五十分集合で多數市民の參加を希望してゐる
第一會場慈德神社境内、第二東町公園、第三高砂公園、第四海水浴場、第五高等女學校、第六高等小學校、第七仙洞小學校、第八壽公學校、第九聖前廣場

根井高等課長が選擧取締講習

【宜蘭電話】根井臺北州高等課長は六日來宜、七日午前九時から郡下の警察官七十餘名を演武場に集め選擧取締に關する講習を行ひ午後四時終了した

基隆市方委月例會

基隆市方面委員月例會は十日午後六時から海水浴場詰所にて擧行終つて納涼會を開催する筈

またも高雄港に山なす肥料の滯貨
鐵道部に貨車の増配を　運送業者らが陳情す

【高雄電話】高雄港の肥料滯貨問題は鐵道部當局の配用貨車配給により緩和されたかに思はれてゐたが、目下の嚴しい入荷と荒天により港の荷役が中止したので肥料の配用貨車が二百五十台の配用貨車中五十五車を高雄に殘して其他の全部を北部に廻した爲め又復一萬餘噸の肥料、五千餘噸の海産物の滯貨になり各倉庫共滿腹の狀態となつて關係各方面を惱ましてゐる、因に現在の貨車五十五車は一日に漸く二千餘噸の輸送能力あるのみで運送業者に於て鐵道部に對し更に貨車増配の陳情をなした

海陸の交通又も杜絶
豪雨で河川は氾濫　孤島の如き花蓮港

【花蓮港電話】花蓮港地方は五日以來の豪雨にて各河川氾濫して花蓮溪は六尺、木瓜溪六尺、チヤカン溪七尺、秀姑巒溪一丈、米崙溪八尺の増水を見、到る處水害に見舞はれたが、七日正午迄に判明した被害は
◇花蓮支廳下　警察官詰所一ヶ所流失、堤圳決潰四ヶ所、堤防流失七ヶ所、同崩潰一ヶ所、花蓮港吉野間交通杜絶
◇鳳林支廳下　畑流失一甲、同浸水六甲、畓田浸水六甲、同流失一甲
◇玉里支廳下　道路埋沒五ヶ所、樹潰一ヶ所
花蓮港街では家屋浸水一九戸、吉野村大戸に及び、米崙溪堤防は危險に瀕したので花蓮港消防組、街役場職員で六日夜來警戒の任に當つた、蕃地の被害は更に甚大を極め
◇研海支廳下　道路崩潰十二ヶ所、同埋沒十五ヶ所
◇花蓮支廳下　道路埋沒二十ヶ所、同崩潰九ヶ所、同流失十二ヶ所
◇鳳林支廳下　埤圳崩潰五ヶ所、同埋沒六ヶ所
◇玉里支廳下　道路埋沒十五ヶ所、同崩潰十一ヶ所、同流失十二ヶ所、同崩潰十一ヶ所、橋梁流失四ヶ所、埤圳流失二ヶ所、電話線流失三ヶ所
に達し臨海道路は豪雨の爲め三ヶ所崩潰、六月夜來バスの通行は不能となり當分復舊の見込み立たず郡下は過般の暴風雨打撃に加へ到る處水害に襲はれ海陸とも交通全く杜絶し多大の不便を感じてゐる

宜蘭濁水溪の堤防危く決潰
警官、消防組員、役場職員ら總出動で喰ひ止む

【宜蘭電話】數日前から蘭陽地方を襲つてゐた降雨で宜蘭濁水溪は六日午後に至り可成りの增水を見午後五時頃には同溪釣吊橋より約一千米の上流即ち壯圍堤防水制の一部が決潰し始めたので大騷ぎとなり、治水工事事務所から郡警察課に應援を求めて來たので東警察課長指揮の下に鍋倉警部以下警察官、消防組員等百五十名を現場に急行せしめ、地元壯圍庄よりは役場職員全部出動、木村庶務課長、鍋倉警部、新居治水技手指揮により杉丸太、土嚢等で應急修理を爲し漸く堤防の決潰は喰止め、午後十一時頃一同引揚げた、被害は堤防下の照案地林長一二十間を流失しただけであつた

臺東里壠間の故障は復舊

【臺東電話】既報臺東里壠間の線路故障は七日早朝に至り復舊したので同線では午前六時玉里發同十時四十分臺東驛着の第二列車より運轉を開始しここに全線の開通を見るに至り平常通りのダイヤに復した

竹東街の臨時協議會

新竹州竹東郡竹東街役場では六日午前九時より竹東公會堂で西村地方課長、桐原庶務課長、森田庄生任列席し、吉田街長議長席に就き出席協議員十三名參與の下に臨時協議會を開催し、二、三の追加豫算を議決したのみで午後零時半に無事原案通り可決した

現代語を用ゐた國民的詩歌
臺東廳が近く頒布

臺東廳では帝國の使命と國民の理想及青年の意氣を歌ひ、小學校卒業生が皇國民として身を修め忠孝の道風を誠し適切なる日本國民の精神を指示し吳詩國體の精華を發揚するに足る明朗純正な現代語を用ゐた國民的詩歌を選定編纂して島民に吟詠朗誦せしめて國民精神の鼓舞を計る目的で既に百十二篇の蒐集を了し、近く印刷に附して廣く頒布される筈である因に詩歌は漢詩、新詩（三十一文字）等の用語、文意の難解なるものを避け特に現代語を執り入れた例へば西條八十氏等の作歌の如きものを選定編纂して廣く一般的に愛誦されて本旨に副はうと云ふ事を主眼とされてゐる

ダニに刺されると四十度内外の發熱
岸田博士がダニ調査

【花蓮港電話】殖林省囑託岸田博士は東部地方に棲息するダニの調査の爲め過般來花し、鳳林、玉里、臺東方面に赴いたが、右に就き松本警務課長は語る
臺灣のダニに就いては遺憾ながら未だ學術的に研究された文獻がない、東部地方には一種特殊なダニが棲息し主に山豚等に附着する、若しそれが人間に附着した場合には發疹を起し四十度内外の高熱を發するのであるが私はその患者を三人も診察したことがある、このダニはアメリカのロッキー山脈のダニと同一種類のものではなからうかと想像されるが、これは充分に調査した上でないと斷言は出來ない
東部地方のダニは勿論臺灣のダニに就いても專門的の研究が完成されてゐないことは學界の爲めに甚だ遺憾なことである今度の岸田博士の調査を機として臺灣に於けるダニの全貌を明にして貰ひたいと思ふ

壽山の密林中で情婦を絞殺逃走
情夫の自白で一切判明

【高雄電話】既報、六日高雄市壽山山頂部落（別名海賊部落）密林中より白骨と化した死體となつて發見された臺中州北斗郡沙山庄沙山二三五洪總の妻婦子洪氏桜（二）は去る六月二十一日情夫の同所洪佛勇（二）と手に手を取つて無斷家出した儘行方不明となつてゐたもので佛勇が單身歸鄕し女は高雄山で縊死を遂げたと口走つたことが端緒となり臺中州北斗郡警察課二林分室よりの照會に接した高雄署の活動となつて死體を發見すると同時に再び何喰はぬ顏で來高し死體搜査に從事中の佛勇及び同人の實兄市内三塊厝二一六李格物（三）外關係者數名を引致福原司法主任以下刑事連が徹宵峻烈なる取調べをなした結果、容易に實を吐かなかつた佛勇も七日午前三時に至り遂に涙を流しながら自分と女が情死すべく山中をさまよつた揚句縊死を以て女を絞殺し自分も跡を追つて自殺しようとしたが死に近れて逃走した旨一切を白狀した模樣に二李格物の留守宅を訪へば家人は驚きながら次の如く語る
佛勇と格物は澎湖廳湖西庄赤崁

北港塾けふ盛大に開塾式擧行
塾生は農村青年十八名

【臺南電話】臺南州下第二の臺南塾として去る五月一日開設（總豫算九百圓入件費を除く）した北港郡四湖庄馬場の北港塾の開塾式は八日午前十一時より同塾内に知事代理長谷川州教育主事臨席し盛大に擧行される事になつたが、既に總心なる塾生十八名あり要長立川北港郡守、講師　主事、野原氏外三氏指導の下に向ふ一ヶ年間この殿務消場に起臥して農業經營の實際を體得すると同時に皇國精神の涵養を圖り塞では農村の中堅人物として一般農民を指導自覺せしめ以て農の蘇村振興に邁らんとするもので昨年度の成果は頗る顯著で將來の塾生の期待が、[illegible]

歷史館に異彩を放つゼーランヂヤ城圖
小早川畫伯の力作

臺南にかける今秋の記念博に相呼應して特設される臺南歷史館は、歷務の如く展覽史料の探訪蒐集に或は陳列場の設立に、著るしい進捗をみせてゐるが、その内でも全市民待望の的は蓋し本歷史館の異彩たる臺南市委託小早川畫伯が精魂を打ち込んだ一大歷史畫であらう、その歷史畫の第一作品のうちに以かに光るゼーランヂヤ城圖は、月餘にして八月一日遂に完成された、この畫、歷覽に赴いた吉澤市尹、兵藤教育課長等は齊嘆を措しまぬ影響な出來榮えに喜んだり驚いたりしたものだ
——II〇I——
市内末廣公學校記念第二階の清々しい一教室で製作に精進してゐる畫伯を訪へば〝まだ完成は……ほぼ一致落と云ふところですよ〟と仰ぐ樣な百號大の畫布の前から腰をかけて　成程素人目にも素晴しい、こんなのが二十数も並んだら眞に歷史畫壇壯觀だらう
〝取りかかつてみると案外手ごまを喰ひ下擔士數二週間の豫定が二ヶ月になつて了ひました、畫題と殿監者の言を參考にするのですが考證に一番苦しみますその後に取る仕事ですし自分も參考を離れ全力を盡してゐます、東京から松本君（美校出身）が手傳ひに來て呉れましたし、これから馬力をかけて秋までに出來る仕上げる心算です、陳意に充たないものは會期後更に描き直したいと思つてます〟と記者とに感慨の面持、寄直に心置きなく云つた言葉であある（寫眞はゼーランヂヤ城圖と小早川畫伯）

日月潭に植物園を拵へ遊覽客を誘致
臺中州で種々計畫

【臺中電話】日月潭は臺灣八景の一つで各方面の觀光客が頗る多いが電力の電力工事で近在一帯の草木が荒らされ天然の美觀に失はれつゝあるので臺中州當局では今回右の臺覽のため臺中市當局では一帶に有名樹物産を植栽し植物園を設立して日月潭を一大遊覽地たらしめんと着々計畫を進めてゐる、既に昨年遊覽者に三百歩位の遊覽を作りて紅茶園樹物數種が登場してゐるのでその他本十三種の樹物を植ゑ作る等の方針である、遊覽道に二百二百歩を擴受け五ヶ年繼續事業として行ひ來年度に豫算を計上してゐる

旅行倶樂部支部が第一回の旅行

【基隆電話】臺灣旅行倶樂部基隆支部では十八日草山まで納涼がてら第一回の旅行を試みる事となつた、會費は大人一圓七十錢子供一圓十錢、參加者は同支部へ申込まれたい

制度改正で區長を設置
臺中市で研究中

【臺中電話】地方制度改正に伴ひ臺中市では來る十月一日より區長を設置することになつてゐるがそれ區長制につき市當局に於て攻究中であるが現在の所三案あり即ち大區制（區長四十名）中區制（區長三十名）小區制（區長二十名）で何れも一得一失で決定し難い現情にあるが臺中市の現町名は三十一と九部落で合計四十ケ所になつてをり新興途上に於る臺中市勢より考慮して恐らく中區制を採用するのではないかと見られ中區制にすれば區長三十名で其臺中より十名北臺中より二十名となる模樣でその下に補助機關として町委員を置く

忠魂碑例祭

【屏東電話】高雄州東港郡佳冬庄の忠魂碑例祭は十二日午前十時から谷東港郡守以下官民多數參列の下に執行される

單試合に優勝

嘉義市コートで行はれた全島男子中等學校庭球大會でシングルスに優勝せる屏東農業の張振銘君を四對二で破り優勝せる臺南一中の岩崎茂哲君

海水浴休憩所波浪で危險迫る
警官出動して救援に努む

【高雄電話】高雄近海は颱風の發生した低氣壓の影響を受け波浪高く市内桃子園海岸にある料亭文の家經營の私設海水浴場休憩所十餘は三分の一波浪に浚はれ危險に瀕したので高雄署より警官三名急行し壯丁團員を召集して救援作業中である

エハガキ　製作・寫眞帖　好文堂へ　東京神田・猿樂町一ノ五

關子嶺溫泉に各種の施設
五萬餘圓を投じ

【臺南電話】臺南州下唯一の溫泉場關子嶺の來年度各施設に關する下準備として伊藤州教育課長、三上社會事業主事、仕居新營郡守等は六、七兩日實地調査に赴き種々打合せを爲し既急の施設改築ヶ所を檢分決定したが同時に來年度の分或は溫泉の保溫（雨期に於ける溫度の下降を防ぐ法）湯元の增加、貯湯の設備擴大更に各種施設例へば公共浴場の改築擴張等に就ては今後更に研究を重ね大體五萬圓程度の豫算を計上する模樣である

生れにて兩人共孔子にやられ佛勇は臺中方面の實家に引取られ三、四萬圓の財產と妻を遺れてゐたが六月二十一日今回死體となつて現れた女と共に家出し直に來高、本島人旅館に一宿した上廿二日夜澎湖島の實兄林佛斷を訪ぬべく壹岐丸にて澎湖島に渡つたが二十六日再び高雄に舞戻り私方を訪ねて兄の格物と面會し事情を感付かれ散々にその不心得を叱責されたので二十八日到着出した儘歸らなかつた目下取調中である

臺南の微震

【臺南電話】七日朝方臺南市附近に微震あり市民の夢を驚かせたが臺南測候所發表によれば
發震時　午前四時四十五分二十六秒
初期微動繼續時間　二十二秒五
震央　臺南市の北東百四十七粁にして詳細不明
繼續時　約三分
性質　有感微震

窮民救助所の建設を希望

臺北州文山郡新店庄方面委員月例會は去る五月午後一時庄會議室に開催、委員からの報告に目下庄費及び助成會で救助してゐる窮民の内住家なく附近の空屋に生活してゐるものあり、殊に偶々蕃地に働く勞働者達は負傷又は罹病の爲下山して來た場合は收容するに窮する時が多々あるので是非窮民のため昭和十一年度から是非とも救護所を建設され度しと要望した、尚蕃地には蛇、烏龍茶その他竹林等が多く産するので是を加工すれば一般遊覽客の土産物として重寶がられるにつき庄費獎勵に指導獎勵費を計上され度いことを希望した

帝國製糖の經營に反對

【臺中電話】帝國製糖會社の臺中霧峰間の乘合バス經營は今日に至る迄沿線住民より餘り歡迎されてゐなかつた爲め本年中に完成する臺南投道路のバス運轉許可問題は目下州當局に於て銓衡中であるが沿線部落代表、霧峰、草屯各地では夫々庄民大會を開催し關係代表者を選出し林獻堂氏外二名は六日州廳に日下知事を訪問、右バス經營を帝國製糖に許可されざるやう陳情すると共に陳情書を手交して退出したが、一行は直に出北鐵道部その他に同樣陳情した

今日の船（八日印度物船）
▲出港
△杭州丸　午前　東京　商船
△いしどに丸　同　同　同
ばなま丸　正午　タワオ　同
昭和丸　午後　高雄　同
△福海丸　後二時　馬公　同
△石見丸　後四時　花蓮港　同
△陽明丸　後四時　花蓮港　商船
岩手丸　後五時　大連　郵船
△濱口丸　同　京濱　同
△吳竹丸　後十時　神戸　丸一
▲入港
△福海丸　未明　門司　商船
ばなま丸　同　同　同
鳳山丸　同　廈門　同
江蘇丸　正午　鹿兒島　同
△明光丸　午後　高雄　同
高千穗丸　後一時　門司　同
たすまにあ丸　前十一時　八幡　同
岩手丸　前七時　高雄　郵船
▲在港
盛京丸　中間檢査　商船
朝日丸　第二岸壁
△第三大義丸　外港　同
△悠紀丸　第二浮標　丸一

嘉なかだち
求職一件一回　壹圓貳拾錢
其他一回　壹圓七拾錢
匿名倍額
運轉手　採用希望者履歴書持參本人來談　山本運送店　臺北電話八一一
店員　採用ラヂオに經驗ある者一名小店員一名内地人望　臺北市本町四丁目　中川ラヂオ店
看護婦及見習看護婦入用内地人參考者本人來談　臺北市新起町一八四　平井醫院
外務社員　經驗有要保證金　臺北市三井物產内
貸店舖　太平町四丁目大通り一六八四電話元三九二二
貸座敷　臺北市サツマヤ内　電話二五五一
理髮店讓る　老松町[illegible]

三十錢で買へる　この大冊が　講談雜誌　9月號
讀切長篇　怪奇小說　獸人　橫溝正史
……はすみを喰つてドシンとうしろへひつくり返つた女は、ふと、自分の手に眼をやると、その途端、キヤツト叫んで氣を失つてしまつたのだ。無理もない、彼女の手の先には、また切り口も新しい、見るも無殘な女の片腕がぶら下つてゐるではないか……（本文の一節）
前號の讀切れ本號もお早く！
吹雪の果て　流轉の女は悲し　川村花菱
討たれぬ仇敵　博徒と女　劍客と女　松田竹の嶋人
●脫線納涼落語●
海の座談會……柳家蝠丸
女房の登山……桂文都
新宅見舞……橘家圓藏
欠伸指南所……桂文治
珍奇談　涼み臺夜話
彌次喜多　北陸道中膝栗毛　木村錦花
金をめぐる映画スター噂話
映畫スターの或る日　世界映畫界を一廻りする
快作・快作・名作・揃ひ
美女を救ふ劍豪・泣かぬ右門（野村胡堂）
忠さん失戀日記・犬の番人（サトウ・ハチロー）
夫婦の桃色騷動・小間使日記（宇野千代）
花嫁謎の失踪・天保鐵火捕繩（湊邦三）
侠盗義者と兇盜・明治の丑滿時（佐山英太郎）
吾妻は女に弱い・超人蠶野博士（夢野久作）
本朝二十四孝譚・勝頼戀繪巻（野村無名庵）
痛快傑作　新講談
天明義賊忍の松若……（大河内翠山）
大名の金蔵から莫大の金を盗んでは貧民に恵み、霧の如く消える謎の怪盜
美男報恩劍
（磯村野風）
珍妙まげもの漫画
女難役者旅　中山楠雄
エノケンの自叙傳　榎本健一
◆定價三十錢（送料二錢）
◆東京日本橋本町三丁目　博文館

身の上相談

相談相手もなく懊惱に惱む精神上の問題で御相談になりたい方は手紙で身の上相談係宛御申出下さい、電話や面會は御斷りします

性病にかかり不治に泣く

私は廿七歳の會社員ですが、ふとしたことから、生れもつかぬ不具者同樣の慢性×病患者になり獨りひとり惱んでゐるものです。ところが最近私のこの苦しい惱みも知らぬ老先短い母から結婚を強られ、如何にすべきかと、殆んど自失してゐます。それにしても自業自得とは云ひながら、現在の醫學は何と云ふ不完全なのでせう。財政的にも餘り惠まれてゐない私が半年も醫者の門をくぐる事は並大抵の苦しみではなかつたのです。しかしこの病氣の恐ろしい事も既往症である私も、充分知つてゐる私は醫師の云ふ通り注射し、賣藥も服する等漢藥も飲んできたのです。だのに未だ全治してない樣です。もうこの頃では餘りの惡化なさに醫者を信用することも出來なくなり、ああ如何にすれば一日も早く老母に安心させることが出來るかと、苦しみ、悶え、泣いてゐます。最近發見された何かよい療法はないでせうか。又僅かに朝の尿のみに淋疾樣のものを見受ける場合の現在でも結婚は危險でせうか……財政的にも自宅療法をしたいと思つてゐますが、注射藥等の處方及び效驗ある内服藥を敎へて下さい。(H・N生)

醫者を信頼してあくまで治療せよ

自宅療法には賛成出來ません、素人の自宅療法は却つて治癒の時期を遅らす許りでなく時には更に他の合併症を惹き起して不幸を益々擴大する結果になります、淋疾は決して不治の疾患ではありませんが一旦慢性になると淋菌の減少が遅く從つて治療に餘程の根氣を要する事は事實です、貴方が現在醫療を仰いで居る専門醫を信頼し、經濟的事情をも打ち明けて相談し最も安價なしかも理想な治療の途を二人で講ずる覺悟こそ現在の貴方に最も必要です。半年も治療を續けて未だ治療の效果が充分現はれない所を見ると或ひは尿道の狭窄を生じてゐるかとも考へられます、それも醫者に相談して御覽なさい。適切な藥の處方は實地に病氣の情態を見た上で初めて書けるものであつて係は良心的に好い加減な事をお敎へする事は出來ませんが、淋疾の治療に於いても他の疾患と同樣養生の方法如何が藥よりも一層重大な役目をするものです、即ち酒辛子等の刺戟的飲食物を避け、内臓を出來るだけ安靜に保ち旅行、散歩を控へ、性交を禁じ劣情を催さしめる樣な映畫の鑑賞小說の閲讀を禁じ、局部を刺戟しない爲に大小便の後始末を禁じ、下著は毎日清潔なものと取換へ夜著は餘り重くなく暖かすぎないものを選び、提睾帶を使用し等々です、結婚は現在の病氣が全治する迄は絶對に避けねばなりません、慢性淋は急性に比し菌數少なく從つて感染の危險も少いのでありますが夫婦は自然主人の病氣が妻に染まり家庭の暗黒、子孫の不幸を招來します、又生活が治療の上にも良くない所は前述の通りです、貴方は病氣を御母堂に秘して居られる樣に察せられますがそれは決して良策ではありません、御母堂に打ち明け御援助を仰ぐ事に依つて治療上にも色々便宜が得られるのです、徒らな煩悶、姑息的な考へ方は決して病氣を治癒に導く因子とは成り得ません「病氣に罹つた、どうしても治さねばならぬ」と云ふ現實の上に立脚點を置き勇氣と忍耐をもつて治癒を計らなくてはなりません(係)

雜誌紹介

▲キング(臨時增刊 納涼號)淺原六朗、吉川英治、加藤武雄、川口松太郎、佐々木邦、前田曙山等廿八氏の讀切小說を滿載した夏向の肩のこらない增刊である、時代ものあり、現代ものあり、悲劇もの、喜劇もの、政談、探偵、任俠等あるとなかなか賑やかで面白い、口繪を名場面傑作選輯、名優實演寫眞帖として收錄した豪勢の大場面を掲げてゐるのも思ひ付で讀者に歡ばれることであらう(定價五十錢、東京市小石川區音羽町三ノ十九大日本雄辯會講談社)

▲戰友(八月號)事變に於ける我等三百萬眾の力(鈴木莊六)選擧の肅正(有田彌治)明日の空に備へよ(保科貞次)その他(定價十錢、東京市麹町區九段一ノ五軍人會館出版部)

▲心靈研究(八月號)神靈主義者は如何に進むべきか(淺野和三郎)人相見泣かせ(白狐先生)その他(定價二十錢、松江市津田街道松崎地行場山陰心靈科學研究會)

▲祖國(八月號)近況(栗山武矩)合歡山越と太魯閣峽(吉田忠男)南窓雜記(安岡正篤)批評と孫作(水上赤鳥)その他(市内川端町五八其社)

▲交通時代(八月號)鐵道と通運の協調(近江哲藏)自動車問題管見(山下政實)街路交通整理(中村絹次郎)その他(定價二十錢、東京市小石川區西原町二ノ二七其社)

▲國際經濟(八月號)エチオピヤ問題(池田滋治)第二次燃料國策(堀川博紀)貿易の奔業紹介(第三輯)その他(定價二十錢)東京市赤坂區青山高樹町一四其社)

日本棋院 春季大手合戰譜

(第四局の三)

四段 鈴木秀子
先 二段 苅部榮三郎

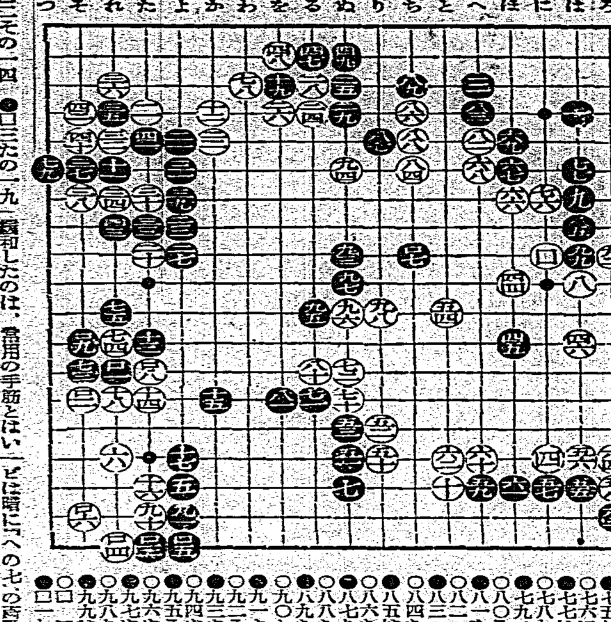

●七三その一三　○七四その一二　●七五れの一一　○七六にの七　●七七はの六　○七八わの三　●七九つの六　○八〇るの一三　●八一をの四　○八二への五　●八三への四　○八四ちの六　●八五はの八　○八六ちの四　●八七りの五　○八八ちの五　●八九ちの三　○九〇たの一八　●九一よの一八　○九二ろの九　●九三ろの九　○九四ぬの六　●九五るの一一　○九六ぬの一〇　●九七ぬの一一　○九八りの一　●九九はの九　○口〇にの九　●口一れの一三

○口二その一四　●口三たの一九　○口四れの一九　●口五よの一九　○口六その一八　●口七ちの九　○口八たの一三　●口九その一二

所要時間累計　白六時一七分　黑七・二六
(制限時間各八時間)

戰評　黑七三によつて白「その十二」のヘシリを防ぎつつ「その十七」の覗き筋を狙つたのは相當有力、殊に譜に見る七九の下りとなつては愈々その價値を高めたわけである、白七四とツケコシ黑七五と交換し黑「其一七」の狙ひを緩和したのは、常用の手筋とはいへ、味ふに足りる白七八の拔きは非凡な手で好點「黑としても早くここをノビ出し白からの二三黑」わでるたい所だ、この白七八と黑七九とを見合ひと見ればられぬこともないが、筆者の方が少なくとも味の上からすぐれて居る何れにしても、この兩者は地の上から十數目に相當する事はたしかだ白八〇と曲られて黑八一の隱忍を強要されたのも、前にいつた黑「りの十四」のヘネノビの襲元を訊し得なかつた罪に屬する黑八五のノビは暗に「への七」の斷點を脅かしつつ地を擴げて居るので、白八六の利かされ位は辛抱せねばなるまい白九十の下りを利かし置いて九二とコスンで先手に實利を收めたが、この九一のコスミと九三逡の圍ひとの大小は、はつきりと比較するわけに行かない(即ち九二の方は現實に何目の手といふ計算が出來るが、九三と圍ふ方は漠然とした著手だけに擴算で行くより外はない、優勢の碁盤を行づらしい白が前者を擇んだのは蓋し賢明といへよう

だるま焜爐

時代の生んだ 經濟コンロ

御家庭に、御來客に、牛乳コーヒー沸し、スープ、すき燒、洋食類其他五合位の御米なれば約三十分間で立派に御飯が出來上りますから要領良く多少水加減に御注意下さい ピクニツクやハイキング或はサンマーハウスに最も御便利です。

宣傳中 一個 一圓廿錢 引替料別

特約店募集

大阪市東成區東今里町四五二 各種アルミニウム器具製造 大京アルミニウム製造所 電話東四一六八番 (カタログ呈)

最も信頼のできる 姙娠豫防具 **ノーマン**

ゴムに代つた天然スキンの機械 自然の快感と理想の效果を倍加する新製造に成功

女性用 男性用

姙産婦に多い脚氣

ヴイタミンの含有量第一位と外くの學者に立證されつつある脚氣新藥**コルンエキス**は、**アルコール**を含まず、安全にして各種脚氣並に腎臓病に卓效あり、殊に姙産婦及び乳兒の脚氣、**ムクミ**には絶大なる特長あり、又た有機性燐鹽を含む榮養的見地より疲勞恢復等に賞用せらる。

發賣元東京市日本橋區本町三 株式會社烏居商店 價格二百瓦壹圓四拾錢、四百瓦貳圓五拾錢 其他種々。說明書進呈 各地有名藥店にあり。

理研 **エクシン** 外用ビタミンD軟膏

あせも たゞれ かゆみ

二〇瓦(チユーブ入) 六十錢 藥店にあり

ヴイタミンDが皮膚病に卓效あることが認められて來ました。エクシンは痒みを止め腫れを治し患部を乾かし、新しき表皮を生ぜしめ皮膚病を治癒せしめます。

理化學研究所製劑

ぜんそく 百日セキの方へ 無料で差上げます

ぜんそくの方は色々と迷はず私共へ御相談下さい。私は數十年苦しんだぜんそくが高野長英先生の遺方藥で僅か數日で完全に健康體になりました。此藥は一時抑へのトンプクと違ひ副作用もなく永年の病苦も消散する不思議な藥です(百日セキにも大變よく效きます)ハガキで御知らせ下さい、私の苦心談と自宅で出來る養生法を人助けの爲無料で差上げます。

廣島市白島中町一六 森本作市

食慾增進に **バンドマン** (エ)

東京市蒲田區 **日本飛行學校**

操縱科六ケ月◎機關科二ケ月卒業◎校外生通信敎授あり 飛行界に志す人は先づ規則を見よハガキで申込次第學則案内書送附す

現代味豐かな洗口料

ライオン水歯磨

夏向の景品附サービス

御愛用者御優待として御買上壹個毎に左記の景品を贈呈いたします。

金口 壹號瓶(金壹圓)壹個御買上の方に
スポンチバツグ 壹個贈呈

金口 貳號瓶(金五拾錢)壹個御買上の方に
ハンカチーフ入 壹個贈呈

賣切れぬうち、お買上を!

ライオン歯磨本舗 株式會社 小林商店 東京・大阪・名古屋

大(壹號)金壹圓 小(貳號)金五十錢

184—10.7

陸海軍志願 防護官入各種及少年航空兵志願者は(ハガキで申込)大衆學會第一の指導案内書を無代進呈す 東京市麹町 大日本國防協會

痛打一擊 形勢逆轉!堂々頭痛を壓して**ノーシン**凱歌を奏す

日・英・米・佛・專賣特許 河合藥學博士創製

帝國發明協會・再度褒彰・優等賞

美味で消化良き體質强化劑

ミツワ肝油ドロップス

榮養不良に 精力減退に 多病の人に 結核素質の人に 病後の衰弱に 姙娠産後に

(ヴイタミンA・D・B鈣・燐・鐵・カルシウム・鐵・キナの綜合乳化劑)

嚴格なる試驗によりヴイタミン効力常に一定せる

一顆のヴイタミン含量は 肝油五瓦に相當

用量 一回 小兒一顆 大人二顆 一日 二-三回 詳細は說明書にあり

定價 三十顆入 五十顆入 百顆入 二百廿顆入 三百顆入 [illegible]

御注意 近來ミツワ肝油ドロップスの形態を模倣し、而も品質却つて勝れるかの如く宣傳するを見受くべきも、各御家庭に於ては一見して其の眞僞なるを看破されその處置に御注意を乞ひ上げます

贈呈 文獻及び見本品、新聞名記入御申込次第進呈す。

藥店・和洋酒食料品店・百貨店等に無き時は本舗より直送す(送料不要)東京市内は一個でも配達

ミツワ石鹸本舗 東京・兩國 丸見屋商店・藥品部

謹慎轉向を誓へば 起訴猶豫か保留
美濃部博士は肯んずまじく 遂に法廷に立たん

【東京七日發】美濃部博士に對しては既報の如く司法當局部內において同博士を出版法第二十六條に依つて起訴すべきものと內定した、依つて近日中博士を今一度檢事局に召喚し最後の取調べをなし博士から
一、貴族院議員を辭して謹愼の意を表するか
一、機關說轉向の誓約をなすか
等の言質が得られる場合は起訴猶豫若しくは留保に附されるかも知れぬ空氣がある、然しこれは博士の態度に對する陰謀と檢事の預斷に反映する博士の心境に依つて決定する微妙なる問題であり目下の博士としては以上の二眼目に對しては何れも否定的の態度をとるものと考へられ、結局起訴猶豫、起訴留保の恩典措置へも無駄となり、美濃部博士は遂に法廷の人となり、秋霜烈日の如き司法官の手に依つて過去三十年學界を風靡し一時はその王座として讃美された機關說も時代の波に依つてすつかり淸算さるることとならう

臺灣の精神病者 六千餘こ見らる
近く精神病院法を實施

臺灣に於ける精神病院、精神病者監護には現在の所、法的根據が無く、近親の依賴により入院させる以外惡性な精神病者を強制的に收容する事が出來ない狀態で、現在不便を感ずる爲め過般來總督府衞生課で精神病院法及び精神病者監護法の施行をなす可く研究中であつたが、此の程大正八年三月內地で

實施 を見た兩法に則りたる下案の作成を完了し、目下法制局で審議を行つてゐるが、近くこれが實施を見るものと見られる、臺灣に於ける精神病院は臺北州に養神院、[illegible]、仁濟院、愛々寮、臺南州に[illegible]の官立私立合せて六ケ所あり、精神病者は各州に於ける昭和十年五月末現在の調査の統計が近く完成されるが、此處に九年二月末の

統計 を見ると監禁されたことのある者四百三人、監禁者四百五十四人、要監禁者四百二十一人其の他僻かな病人等の合計三千三百十三名に及び、調査が更に徹底する時には二倍近い數字を示すのではないかと見られてゐる、而して近く實施を見る精神病院法は國庫の補助を受け罪を犯し司法官廳で特に危險の虞れありと認めた者、療養の途なき者その他を強制的に

收容 出來る、又精神病者監護法は精神病者の保護と惡性なる精神病者を監督して社會が彼等から受ける害毒の總てを防禦するもので、監護義務は後見人、配偶者近親にあるが、それが出來ぬ時は市尹街庄長に負はせるものである

國粹大衆黨の總裁收容 總務九名も恐喝罪で

【大阪七日發】黨員四千名を擁する國粹大衆黨總裁笹川良一(三七)は七日朝東京より歸阪、大阪府刑事課に出頭取調べを受けた後、檢事局に送られ安逸、三木、村田三檢事の取調べを受けた後、恐喝被疑で強制處分に附され、四時大阪刑務所に收容されたが、同黨總務九名も恐喝罪で收容された

公正な意味の 嚴重さで臨む覺悟
選擧取締につき 伴野檢察官長談

選擧取締に萬遺漏なきを期する爲め開かれた全島檢察官會同は五、六の兩日を以て終了したが、伴野高等法院檢察官長は七日次の如く語つた

會同は選擧に當つての取締方針の統一と選擧違反に關する規則に就て實際上の運用に當り種々疑義があるので開いたのであるが大體吾々の立場としては臺灣の選擧取締規則は內地のそれに比して簡單であり內地に於て當然罰せらるるものがこちらでは大目に見てゐると云ふ具合になつてゐる關係上、これの運用にも第一回目であるから違反も大した事はなからう、嚴重にしたつて始まらぬと云ふ考へを持つて臨むと問題大となつて取締の實はサツパリ上らない事となるのでこの點は充分注意して置いた、違反行爲は惡いものであると云ふ公正な意味の嚴重さで臨む覺悟である、朝鮮では最初の際であると云ふので違反行爲を半數不起訴にしてしまつたが結果として非常に惡かつたことも考へねばならぬ、疑義は警察側から色々出るので警察側の傍聽を許したが一般的な例をとれば違反行爲の檢擧に當つて警察が獨斷でやるか、檢察官の指揮を仰ぐかと云ふ樣な事も大體現行犯でない限り內地同樣指揮を仰ぐ事に決定した、尙この種の會同は今回丈に限らず必要に應じ今後も開く事としたい

戸稅割から見た 有權者三千 新竹市の市議選擧

【新竹電話】改正地方制度による新竹市會議員の選擧有權者の基本たるべき本年度戸稅割五圓以上の納入者は內地人一千三百七十三人本島人一千九百六十七人、計三千三百四十人であるが、選擧權は戸稅割の外地租割、營業稅割を合し年額五圓以上である爲め實際の有權者數は前記の數より多少の增加の見込である

「選擧」を取入れた 教科書が近く完成
新學期から中等學校や 實業補習、青訓所で教授

今回本島に於ける地方制度の改正に伴うて公民科教科書の改訂を必要として、文教局では今春四月よりこれに着手し七月を以て終了、それも八月下旬に終る豫定で愈々來る九月の新學期より之に依る

授業が開始 されることになつた、同新教科書は男子及び女子の各中等學校用が一種づつ、並びに實業補習學校及び青年訓練所に共通のもの一種計三種である、勿論他の教科書の修身科の中には從來地方制度及び市街庄民の[illegible]が設けられて居り、其の教授の際選擧に關することも幾分より說明することにはなつて居るのであるが直接に選擧關係の條項を挿入して公民の

政治的訓練 に資するものは今回の改訂公民科教科書が本島では最初のものである、其の新たに改訂挿入されたものは「地方公共團體」なる章の下に市街庄の組織、市會、市參事會、協議會、議員の選擧、選擧權所有者、選擧の方法、其の心得、選擧違反防止及び選擧取締等に就き大要の說明を試み、外に「臺灣地方制度」の項目も挿入されて居る、中學では第四[illegible]る十一月下旬の總選擧に充分間に合ふわけである、新教科書に依る中等學校その他に選擧關係の公民的教育が開始されることは本島自治制度進展の一先驅として誠に興味も深く且つ喜ばしいことである

日本優勝は動かぬ
世界の視聽を集める 日米對抗水上競技

本年の全世界水上競技界の最高峰日米對抗水上競技大會は愈々十七、十八、十九の三日間明治神宮競技場に於て擧行されることとなつたが、此國際競技に對する世界の視聽が集る所以のものはベルリン・オリムピック再試驗をめざす「水上日本」とロスアンゼルスの敗戰に眼醒めたアメリカ水上軍が雪辱を企圖する上の前哨戰としてである、此意味に於て大會そのものの勝敗以外に異常を有してゐるのだ

× ×

アメリカの有する最大のコーチ・キツパス監督は十六名の全米を選つた精鋭無比の水上軍を率ゐて三十日龍田丸で來朝、着々と開戰を待つのみ臨戰態勢を整へてゐる、これに對してわが日本水上軍は三、四、五の三日間神宮プールで擧行された日米對抗出場選手決定全國豫選の結果十二名を代表選手として決定、四名の補充は大阪で開催の國際競技會の成績によつて後日に決定することとなつて強敵にきやう最善の陣營を整へてゐる

× ×

アメリカ軍に付いて云ふならば世界水泳界を[illegible]ならしめてゐるキーフア少年と長距離のアンデウエー及び短距離のハイランドの三選手が來朝せなかつたことはチームの總體の上から云つて最も遺憾であるが日本としては最近この種目に望み薄の陣容であるので寧ろ喜ぶといふことになる

× ×

十三名にせよ米國は[illegible]から近頃選拔の陣容は大會[illegible]のであるから[illegible]

百米自由型 日本は遊佐、新井、平野などを擁するものと見られるが、これに對し米國はフイツク、クロストウスキー、フラッチマンの出場だ、遊佐の58秒はコンスタントで過日の豫選では57秒8の最高記錄を作つた程の強化振りだから、短水路では57秒を割つてゐるフイツクとは角逐戰と見られるが、長水路でのフイツクは58秒6―8と見られてゐるから遊佐に幾分の歩はあると見てもよい、59秒臺の新井、平野とフラッチマンなどは三着爭ひだ五分五分といふ所

二百米自由型 日本は遊佐、石原田などで戰ひ米國はメデイカ、ギルフラ、マツシオニスなどの出場と思はれるが、メデイカが四月十二日シカゴで作つた短水路2分7秒2の大記錄を再現するやうな調子が出たら遊佐、石原田も有利とは[illegible]、石原田とも2分13秒―14秒所を保つてゐるから先づこれも互角五分のレース、メデイカ不振ならば日本有利

四百米自由型 日本は根上、本田、牧野、石原田の中二人が出場、米國はメデイカ、フラナガン、ギルフラなどで對戰と見る、前年の全日本選手權に於てメデイカのためタイトルを奪はれ、ロスアンゼルス・オリムピツクでもクラブの爲め敗退せられた昔日であるだけに是が非でも勝たねばならない奮戰振、根上が立大プールで4分41秒の驚異的タイムで泳ぎ過日の豫選では4分45秒8の世界新記錄を作つてゐる所からみて先づ今度こそはメデイカを粉土にあげるものと期待される、本田、牧野も依然健在で、石原田の強化がある所をみれば日本優勢とみたい唯問題はレースに對する作戰の如何だ

長距離自由型 日本は八百米、千五百米共根上、本田、牧野、米國はメデイカ、フラナガン、マツシオニスの出場とみる、根上が過日の豫選千五百米自由型に19分13秒2の大記錄を出してゐるところを見ると、たとへメデイカが去る三月三十日ヘーベイド・プールで作つた短水路18分59秒3の一大記錄を再現するだけの好調であつたとしても恐らくは及ばない、日本優勢

平泳 日本は小池、葉室、米國はレ・スペンスが來朝せないのでバタフライ泳法のヒギンス、カスレの出場だが、ヒギンスは百米では短水路で[illegible]の世界記錄を持つが二百米平泳では[illegible]分43秒8(二百二十碼)に敗戰を喫してゐる所からみると2分50秒臺で2分44秒4を三大學對抗で出した葉室の敵ではない、まして2分41秒2の世界新記錄を過日の豫選で作つた小池の敵ではない、日本絕對優勢

背泳 今の所未だ日本は吉田だけしか決定してゐないが、明、児島、河津、山田、清川等の中から銓衡するわけだ、1分9秒8のキーフア・ヴアンデウエー1の來朝がないのでゼアと新人プランテ、ドライスデールニに1分10秒4を出したドライスデールニ、1分11秒のランテに對して稍心細い、二百米は稍々有利に展開するかも知れない

繼泳 四百米は日本は遊佐、新井、平野など、米國はフイツク以下のスプリンター1を動員しての戰ひだが日本有利のレースだ、八百米は遊佐、石原田にスプリンター1普及び牧野、根上等の中距離泳手群中からコンデシヨンの最上の泳手を起用する方途があるから、メデイカ、フラナガン、ギルフラ、マツシオニスなどの米國チームに對して有利だ、三百米メドレー繼泳は日本吉田、小池、遊佐でドライスデールニ、ヒギンス、フイツクの米國に對するものと見られるが日本稍有利か

× ×

綜合 日本が優勢であることは動かない所と考察してみると總體的に觀て先づ日本にとつて絕對的といつていい種目は百米自由型、千五百米自由型、二百米平泳、八百米繼泳で[illegible]次に先づ有望はあるまいとみられるのが、二百米自由型、四百米自由型、八百米自由型、百米背泳、三百米メドレー繼泳、四百米繼泳にキーフア、ヴアンデウエー1等が來朝すれば問題なく[illegible]力でドライスデールニなどに對しても[illegible]とは云へないかも知れない

(若孟生)

嘉南大圳借入金借換に 大藏當局の諒解を得た
今月末に委員會で決定の筈 今川臺南州知事神戸で語る

【神戸七日發本社特電】今川臺南州知事夫妻は吉野丸に乘船したが上京の要件は嘉南大圳の借入金借換問題で大藏當局の諒解を得たので今月末に委員會を開催決定することになつてゐる、金額は千二百萬圓、六分五厘、四百萬圓、五分五厘を何れも五分以下にして貰ひたいと云ふのであるこの中勸銀の六百萬圓、低利資金の二百八萬圓等は何れも引下げの諒解を得てゐる、借知法もき

米代理大使が 遺憾の意を表明
きのふ重光次官を訪れて ヴア誌不敬事件に

【東京七日發】駐日米國代理大使ネヴイル氏は七日午前十一時三十分外務省に重光次官を訪問「ヴアニテイ・フエーア」誌の不敬事件に關し深く遺憾の意を表し一部日本の事情に精通せざるものが不用意に行つた不敬事件については米國民は齊しく遺憾の意を披瀝するものであつて米國民全般は依然として日本國民の皇室に對して持つてゐる忠誠の赤心に衷心から敬意を表するものである旨を述べ、更に齋藤駐米大使とハル國務長官との間に進められた同問題の推移其他に關し重光次官と種々懇談して正午辭去した

パリの紫煙女王

パリは流石に流行の都、ここにフランス全土の愛煙家を網羅した「愛煙家の擁護協會」といふものがあつて盛んに禁煙に反對を叫んでゐるが最近同協會は愛煙家達の女王としてデニズ・ルボアゼイエといふマドモアゼルを推戴した孃は芳紀二十一歳のブルネツト、女王といふからには勿論朝から晩まで吸ひ通しのヤニ臭いお孃さんかといふに左に非ず 孃の言に依れば「あたしはただ友人と話したりしてゐる時ゆつくりとシガレットを樂しむだけなの、それにパイプを手離せないやうな人を夫に持ち度くありませんわ」と、推戴役テニス孃の話で男子愛煙家達が愛煙の早吸競爭をやつたが從來の世界記錄一分四十九秒は破れなかつたといふ、更に紫煙濛々たる中に最も上等のパイプの所有者と、最も優美な吸ひ方をする女性愛煙家が選ばれ夫々恒例の賞品が授與された(パリ發聯合)

ヒツトラー粥

子供がもつとお粥を食べるやうにとこの程ドイツのドレスデンに在る一託兒所ではお粥に「アドルフ・ヒツトラー・プデイング」といふ名を付けた處命令並ぶ者なきヒツトラーの名でお粥の嫌ひな子供も進んで食べるやうになるだらうとの考へからだと(ドレスデン發聯合)

アルミニウムの書物被ひ發明

最近ドイツでアルミニウム製のブツクカヴアーが發明された、輕くて耐久力が強いばかりでなく汚れれば直ぐ拭き取れるから非常に衞生的で圖書館用としてこれ以上のものなしと(ベルリン發聯合)

比島選手決定 成績は日本語で放送

第四回日比對抗水上競技大會に出場の比島代表選手は左の如く決定
ジキラム・アチヤルデイン 百米、二百米自由型、二百米平泳
テオフイロ・イルデフオンソ(百米、二百米平泳)
プラサド・アルベツド(百米、二百米自由型)
エリマサヤ(二百米、四百米、八百米自由型)
ジヤグエロナ(四百米、八百米自由型)
オビアル(百米、二百米自由型)
オリヴアレス(百米、二百米平泳)
リツトル(百米、二百米背泳)
フランシスコ(百米、二百米背泳)
サラングラオ(百米、二百米背泳)
ラザヴル(四百米、八百米、二百米自由型)
グヅマン(百米、二百米自由型)
ガルシア(百米、二百米平泳)
節十七、十八、十九三日間に亙る大會の戰績は各日午後九時から十分間日本語によつて放送されることになつてゐるが十五日エントリー交換會も日本語放送をなすべくマニラ放送局に交涉中である

日本亭上棟式 七日に擧行

臺北市濱町一丁目に新築中の料亭日本亭の上棟式は七日の吉日を卜し午後三時から擧行二百餘名參列木遣り音頭も勇ましく目出度く式を擧げた同料亭は六月二十七日地鎭祭を擧げたもので工費四萬餘圓で立坪三百十坪の堂々たるもので十月中旬營業の開始に間に合ふやう竣功の豫定である(寫眞は上棟式)

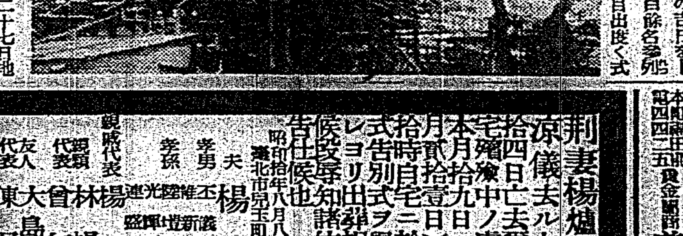

海事審判續行

臺北州に於ける海事審判は七日も午前十時から秋田審判長、山下、堀町兩審判官、打荻理事官、堀町書記出席のもとに開始せられ左の二件を審理して打荻理事官の意見があり同十時二十分終了、言渡しは八月廿八日午前十時と決定した
一、昭和九年九月六日高雄州恒春郡海口に於ける機船第三天富丸遭難事件 補佐人 山內彌太郎 意見 乙種二等運轉士免狀二ケ月停止
一、石門庄に於ける機船第六大成丸坐礁事件 補佐人 李陳明 意見 乙種二等運轉士免狀一ケ月停止

辯護士連口を揃へて 無罪論を主張 生野事件の續行公判

生野辯護士事件の續行公判は七日午前八時四十分から高等法院第二法廷に於て開かれ直に辯護士の辯論に入り堀田、陳、安則、蔡、井川、諸村、古屋各辯護士立つて異口同音無罪論を主張、[illegible]在廷したが判決言渡しは追つて指定の筈

全國都市對抗野球 川崎3―2大阪

【東京七日發】全國都市對抗野球準々決勝大阪對川崎コロンビヤ戰は七日午前十一時二十八分[illegible]の審判で川崎先攻に開始前年の優勝チームを三對二で破り[illegible]事になつた閉戰午後一時四十分

大阪	110000000	2
川崎	010002000	3

バツテリー (川崎)若林―紅谷 (大阪)伊達―河津

大連3―0奉天

【東京七日發】都市對抗野球大會準々決勝奉天滿鐵倶樂部對大連滿鐵倶樂部は七日午後二時二十八分天知(主)三谷、池田(塁)大連先攻に開始三對零で大連勝つ 閉戰三時半

大連	100002000	3
奉天	000000000	0

バツテリー 大連 五十嵐―宇佐美 奉天 小島―今市

國勢調査の打合會

【新竹電話】新竹州總務部では來る十月一日の國勢調査につき新竹州各郡庶務課長、各郡分室主任並市役所主任二十名を八日州議事堂に招集し、午前八時より午後四時迄總務部長を始め國勢調査係官打合を受け國勢調査施行規定につき打合をなすと

けふの天氣

△臺北地方 南西の和風晴後曇
△北部地方 南西の軟風晴後曇
△昨日の最高溫度 八三度五分(正午)
(臺北觀測所發表)

全國中等女教員大會
全國中等學校女教員大會は三十一日午前九時から府立第一高等女學校で開催された【寫眞は會場の全景】

文相主催各國教育代表招待茶話會
教育會議參列の爲め參集した北米、濠洲、ハワイ、ヒリツピン其の他各國代表者一同を一日午後四時上野精養軒に招待松田文相主催の茶話會が催された【寫眞はその會場】

カタログ進呈 櫻冷凍機 アイスキャンデー用 アイスクリーム用 1・2・3・馬力 在庫品豐富 即納
株式會社 長谷川鐵工所臺灣出張所 臺北市榮町一ノ三一 電3744番

特別廣告
內科花柳病 山本醫院 本町二丁目 電話一六六番
金銀地金 高價買入 美工堂 本町二丁目 電話四一二五番

荊妻楊燼氏儀去ル七月貳拾四日亡去爾來自宅殯中ノ處來ル本月拾九日(月)午前拾時自宅ニ於テ式擧行ツ略式告別式ヲ以テ[illegible]辱知諸位ニ謹告候也
昭和拾年八月八日 臺北市永樂町二ノ四四
夫 楊泉 孝男 [illegible]

長男光義儀腦症にて赤十字病院に入院加療中の處藥石效無く七日午前四時死去致候 追而[illegible]
昭和十年八月八日
父 堀田光治郎
親戚代表 堀田艶太郎 堀田粂一郎
友人代表 有馬爲三郎 市川谷市 竜木[illegible] 巽岩太郎

松竹映畫 濱田專賣・明朗篇と 男一代花と散る血淚の オールトーキー豪華選 母の戀文 血煙荒神山

新竹州來年度豫算 依然擴張五年計畫

新竹州來年度豫算案。現正在各課會予編成。至本月末。應能提出于地方課然來年度歲入。依地租規則改正。其他之自然增加對于本年度總豫算額二百七萬九千三百九十六圓。料達二百三十萬圓。因震災復興費。與十一年度豫算。並無何等關係。故比從來。豫算案之編成。較見容易。就來年度豫算編成。內務知事。所談如左
非常限于來年度豫算。余決不執從來方針。以有限之豫算。不得任意着手。本州依然爲產業五個年計畫。擴張內容而作成豫算案。此外爲緊急不得已之事業。欲使公學校兒童。得多一人收容。不得不增加學校學級。及對本年五人僅得一人入學率之中女學校。不得不增加一學級。次爲產業發展之根幹。今於道路完成。州指定道路及產業道路之橋梁架設等。亦自十年度。應要相當增加之也

四二番地。
四、本街設備負擔金醵出方法 甲、土地所有者負擔金三千圓。但郡內土地所有者。地租一圓。要負擔金十八錢八厘四毛六糸。乙、一般負擔金三千圓。但戶稅生產千圓以上者。扣除土地生產額。對生產千圓者。要負擔金五圓二厘八毛。丙、特別寄附金三百圓。由特殊關係者寄附
五、徵收方法 土地所有者負擔金。限于本年度地租前期分納入之際徵收。乙一般限于同年度戶稅納入之際徵收。丙、特別寄附金。另定期日徵收。

礁溪庄協議會 改起稅率

宜蘭郡礁溪庄。爲依地方制度改正之稅率變更。及設家畜市場等。去六日午前十時半。在役場會議室開臨時庄協議會。郡有木村庶務課長。遠藤街庄主任臨席。協議會員十一名出席。附議追加豫算。關選舉事務及設家畜市場所要經費千五百九十二圓。家畜市場使用條令。及依地租改正。稅割減千四百七十圓。關此補塡。稅割附加率。從來百分之二十改爲二十三。以上有質疑應答。終可決原案。正午閉會云。

資源調查事務講習 高雄州創開

高雄州。以昭和四年十二月。本島施行資源調查會自是使取當保員。實地調查。及對郡市街庄工場等擔當指導。現當非常時局欲期國家總動員計畫之重要資料。本調查正確。及報告期日勵行嚴守。爰于此處。于本島各州廳率先自十日至十二日三日間。每日午前八時。至午後三時。在州廳開資源調查事務講習會。講師及講習科目如左。而講習員。乃郡市街庄事務擔當者。及各工場主百餘名。
◆總動員準備之眞意義(原口督府統計官)◆臺灣之工業(加藤府技師)◆工場調查之實際(牧府技手)◆資源調查實物解說(川角府屬)

板橋登記所 醵金礎商

決院登記所板橋出張所。設置負擔金醵出計畫案。去五日午後二時。招集街協。區總代。街中有志者在板橋公會堂。磋商左記事項如左。
一、經費金一萬四千二百十五圓。其中板橋街負擔六千二百圓。中和庄一千八百七十七圓。土城庄一千三百五十四圓。三峽庄二千九十六圓。鶯歌庄二千五百八十八圓。
二、開所豫定來十一月一日
三、設置處板橋街板橋三

海人草採取 照解決案 圓滿契約成立

既報高雄海人草組合。與漁夫紛爭問題。經一旦解決。後依一部漁夫。採取料契約。每斤要求七錢。經漁夫間數次協議。決定本年度。服從州及海事出張所提案。圓滿解決。爲是双方。依同案作成契約。廣島丸。第三海布丸雄島丸等。俟天候恢復。出漁採取云。

臺灣宣傳 觀光撮影

鐵道部于博覽會內。欲對滿鮮內地各方面。宣傳臺灣名勝古跡。去六日午前九時十七分。起賓宮觀光團。及一般觀察團。由板橋驛出札後。觀察團員分乘數台自動車四臺。第一組大田郡守及其家族。第二組熊谷庶務課長同家族第三組後藤警察課長同家族。第四組長發部同家族計二十名。而觀光團員。即板橋公學校生徒。青年團員。一般觀察團員之郡街民員。街中有志。藝妓女給。凡百六十餘名。由驛前經板橋中直街。至林本源庭園內定靜堂假山。與休部藩藝員獻技。板橋於池中。來青閣前有松田約魚技術。板橋美人泛舟女子青團員舞踊。各唱板橋街故沿途撮影。至正午休憩。午後二時實寫土城大安寮及三峽南忠魂碑參拜狀況。是日所撮影片。按本月末日。先在板橋試寫。供一般無料觀覽云。

多田新駐華軍司令官 赴任天津後且掃蕩 藍衣社系不逞分子

東京七日電。灤州狙擊事件所開。陸軍中央部。以裡面的眞相未明。態度未決。但據現地公報。該不逞華人射殺之目的。不在劉佐周氏。而在日本將兵顯然可認。事件之重大性甚於華北事件。當面方針信賴天津軍機宜處置。
九日午後九時三十分。新駐華軍司令官多田駿少將末發東京驛赴任之問。決定先行檢討天津軍之詳報決定參謀本部之根本方針而後携之赴任。後乃掃蕩藍衣社系不逞分子。待新軍司令官赴任。積極掃蕩。非常期待云。

蘇澳郡暴風雨後 驟雨傾盆橋梁流失 蘇花道路崩壞交通杜絶

蘇澳郡。去月二十九日。受猛烈颱風所襲。家屋倒壞。屋蓋粉飛。水田浸水損害殊惱。自去三十一日暴風雨後。天氣依然陰惡黑雲低迷。驟雨傾盆。武荖坑溪。白米溪各大見增水。氾濫橫流。溪尾田園流失無數。郡下港口。嶺子腳。大坑罟。功勞埔。各處水田。俱變大海。象有海嘯。水稻浸水。損害更甚。馬賽溪橋。去五日爲洪水狂奔。溪被流壞。馬賽溪々間。自動車交通杜絶。蘇澳花蓮港。臨海道路。去五日南溪起點。至花蓮港之間。牛寮。清水加那眼。石硿。山崩數處雖由交通局道路港灣課。竭力復舊。然豪雨狂風。機續猛烈。去六日蘇澳南澳間。東海乘合車。亦不能運轉。郡下損害。概屬不尠。目下豪雨大降。未易休過。損害料必更甚。一般異常憂慮之也。

新莊柑橘組 設立總會

新莊郡柑橘信用販賣購買組合。定來九日午後二時起。在於新莊公會堂。開創立總會。是日會議。報告及承認事項。一、報告設立經過。二、取引銀行及郡下產業組合。決議事項。一、借入金最高限度件。二、對一組合員貸付金最高限度件。三、監事補缺選任件。四、定款變更件。五、信用評定委員選舉件。六、役職員諸給與規程件。七、專務理事報酬所關件。八、檢查規程件。九、販賣代金計算期之件。(每月一日及十五日)。十、販賣步合金件承認及決議事項訂正並修正之件。

美濃部博士 或誓謹愼轉向 起訴猶豫保留

東京七日電。美濃部博士在司法首腦部間。內定照出版法第二十六條起訴。近日中且更一次召喚。最後究問。如得博士言質如左。
一、辭貴族院議員。表謹愼之意。
一、或誓約機關說轉向。
則處以起訴猶豫。或將事留保。亦未可知。然博士對以上二事。或皆出否定態度。結局起訴猶豫。起訴留保之恩典。或無所用。博士且爲法廷之人。聽司法官。請算其機關說云。

馬公街計畫 設消防組 前月分布廳令

馬公街。鑑之時勢進步。決定設消防組。前月二十五日。以廳令第二號公布臺澎消防組規則施行細則現由關係者。準備諸事。不久得以實現。右據水野警務課長所談如左。此應時勢要求。將見成立馬公街消防組。組員按三十三名。街內地人甚少殊難澀用內地人。擬由壯丁團員中。選拔三分一。合內地人三分二。諸種立及今後事務。由街當局辦理。在廳無定其適否。與于認可而已。關組合長選任。依消防組任質上。甚覺困難云々。

米代理大使 表遺憾意 爲報紙不敬事

東京七日電。駐日米代理大使婁魏氏。七日午前十一時半。到外務省。訪重光次官。情報交換後。關報紙不敬事件。以個人資格。表示遺憾意云。

茅崎別莊閑居 美濃部博士 會往訪記者

茅崎七日。美濃部達吉博士。自七月末。居相州茅崎十間坂松林內之別莊。私服警官數名。日夜警戒凡訪客取次。一切煩之制巡查。七日朝。記者詢其最近心境。老博士有語如左
自前月末來此。護衛諸君。晝夜爲我警戒。感甚散步之時。亦以護衛。却對不住。不甚外出。該問題。不欲多言。不謹愼之舞蹈會。或見赤化事件。或不注意筆禍。則非所知。該問題。爲我一生學問上所研究。如云爲此有罪。願潔已而服之。若夫累及爲我著書出版而來之發行人或印刷人。我心有所不安。日前政府之辭明國體明徵。幸甚。余全然同意。能作無所障碍之辭明。其苦心孤詣。良足多矣。

畜組聯合會 研究發表

基隆郡畜產組合聯合會。去六日午後一時。於金山庄公會堂。經安藤院長。龜田勸業主任。佐藤技手及郡下各庄長。畜產技術員等出席之下。開畜產懇談會。龜田勸業主任開會辭後。安藤院會長敍禮。次拔術員各熱心發表意見及希望。終有懇談及希望事項。午後六時頃閉會。又七日早朝。視察金山庄改良豚舍。然後解散。

研究團一行 七日離臺

南洋學術研究團一行三十二名。去七日午前七時五十四分列車。抵基隆。參拜基隆神社。視察鄉土館旭岡。水產館等。然後乘瑞穗丸離臺云。

臺北市所倡 婦人講座 改造後初會

臺北市主倡婦人講座。其後一時中斷。最近重整旗鼓。充實內容。新募會員略見就緒。訂來十日午後一時半。假榮町臺北信用組合樓上。開改造後第一回例集。是日特聘理學博士平泉貞吉氏。講演「香之魅惑」希會員多數出席云。

彰化市倡開 教委講習

彰化市當局。爲確立資嚴國體信念。兼認識鄉土。並徹底地方制度改正趣旨。以期今秋。選舉無遺憾。爰定左記要項。開社會敎化委員講習會。並座談會。
一、會期 九日午前九時。
一、會場 彰化市公會堂。
一、會員 市內敎化委員。部落振興會長。
一、講習科目及講師 ◆制度改正與社會敎育。(社會敎育主事高橋金四郎)◆改正制度要旨。(市屬荒敷助)◆選舉取締要旨(警部補豐福安)。

閻氏引見高橋武官 約與日本漸次協力 次會傳作義氏意見亦洽

北平七日電。高橋駐在武官。四日到太原訪閻錫山氏。約二時間半。重要懇談已遂。七日早朝乘飛行機歸北。高橋武官。於其會見。說明華北事件解決後。華北新情勢。竝就日本今後對華北經濟提攜工作。求山西協力。閻氏既認日本與山西利害一致之點。而約漸與協力。談及赤化防止問題。寧夏。綏遠爲第一線。今後日華協力防止。亦見完全一致
又高橋武官。與閻氏會見後。即日與綏遠省主席傅作義氏。約一時間半會見意亦見一致。今後且具體提攜

裏南投道路竣功 爭出願經營乘合車 住民連署陳情於鐵道部

臺中透埔。黑之所謂裏南投道路。依當局數年努力。得見完成。關該道路之乘合車運轉營業權帝國製糖與臺中輕鐵。競爭出願。然該地住民。鑑被民間業者獨占經營。恐有幾多弊害。阻害沿途地方發展。欲依左記方法。實現經營乘合車。
一、運轉交通局營乘合自動車。
二、對該道路之建設。有提供莫大金錢及勞力。竝負擔有利害關係之沿途住民。組織團體經營之
三、有體得交通機關之公益性。及有信用經驗等第三者。使其經營之。
右由賣行委員林獻堂氏外四名。去七日訪問鐵道部唔戶水監督課長。提出千二百名連署之陳情書。並詳洲懇談。託特別考慮。對此戶水課長。說明交通本旨。欲爲善處。一行再訪堀川交通局總長于鐵道部公室。同樣陳情。總長答云須俟研究。然後決定方針。一行滿足退出。

詐欺吳丙丁 餘罪暴露 押送檢察究辦

臺北市永樂町四丁目五番地吳丙丁年四十五。乘于臺北、新竹、臺中三州下。託言運動官有地拂下。由二十數名。騙取五千餘圓店。融通低利資金。由三十餘名。騙取六千餘圓。其由當選放蕩子。四取三萬圓外。且以惡辣方法。買收富豪家婦。席捲其財產七萬餘圓等。罪惡貫滿。被臺。州刑事課檢擧一節已如前報。爾來受赤遐查係主任。嚴重追究結果再搜露組織與臺社惡棍事實。即吳于本年四月。與某自動車會社共謀。組織有耶無耶之會社。於登記原本。記入不實之事。藉以愚衆。欲詐欺數萬圓因受刑事課檢擧。陷于未決。去六日。連入帶案件記錄。押入檢察局云。

與有權者相與呼應 自本月下旬期選舉徹底

本島市會議員。街庄協議會員初選擧。自十一月二十日起。閱覽期間終了後。十一月二十一、二、三日三日間。全島一齊擧行。就官選議員發表時期。有種々議論。當局現正獲行研究。然基於地方制度改正主旨。於開票翌日。或同日。發表官選。執此意見者多。又關于地方制度改正。至今唯往力于官吏敎育。然此亦大器徹底。故自八月下旬起決與一般有權者呼應。殊如對比較的文化程度之低街庄。若利用部落振興會。保正甲長會。家長會等。關于趣旨徹底。棄權防止。選擧違反等。最平易普及。同時指導男女青年團。因側面的普及。對初選擧。務期擧有終之美云。

新竹州勸業課 女給失蹤

新竹州勸業課女給仕陳氏錦治。年十七。去三日。盛裝出門。竟然不歸。至七日。依然去處莫明。家人四出搜索。或者爲出於戀愛。悲觀自殺。亦未可知云。

林中白骨 查明爲被誘女

高雄市壽山々頂部落附近密林中。去六日午前十時有年齡二十三四之本島人女縊死體。半已化白骨。高雄署係官。接報。急赴現場檢視結果。查明爲三個月前。被情夫拐誘之臺中州北斗郡人黃氏娥。年二十三云。

南部無盡會社 給仕橫領 走往內地被捕

內臺航路瑞穗丸。去七日出港之際。三等船客中。有一可疑本島人青年。被臨檢水上署平野。吳南刑事發見。即拘之下船。嚴重查究。自白爲嘉義市元町二丁目二十六番地。南部無盡會社給仕林長溪年十九。竊取會社保管中之擔保物(五百圓額面無盡證券)。及受託之三百圓額面無盡證券。賣却得金及橫領現金百餘圓。費消于洋菜館。及補足計家之不足。至最近被發覺。企圖走往內地。現由同署照會于嘉義署云。

灤州事件 華方對外宣傳 似不甚重視

上海七日電。國民政府當局。關灤州事件。相當狼狽。頻與成都蔣介石。張學良兩氏。連絡磋商。大有限局解決之意。所言如左
一、爲所暗殺之劉佐周氏。不過戰區內一保安隊長不至政治的考慮其地位。暗殺原因。在個人怨恨
一、戰區內治安維持。其責任固在華方。然事實爲種々制限。在同區域內。不能十分滲透權限。經各言論機關。努力對外宣傳。必欲避責任云

父女團圓 立誓更生

廣島縣人佐々木要次郎。入獄四年。刑畢。出獄歸宅則其愛女。被其內緣妻。寄於興行中之矢野曲馬團一節。已如前報。其後經基隆市人事相談所。極力斡旋。同時查明內緣妻長澤ヒサ。出奔于臺北艾處至是。矢野曲馬團與佐々木之交涉。始告成立。即其女良江。十歲。由其父牽歸。而長澤ヒサ。則代其女入曲馬團。圓滿解決又佐々木。亦立誓更生。決就礦大工。以圖生活。近將赴高雄云。

詐欺賭團 解送嘉義檢察

嘉義署花田部長刑事。逮捕大詐欺賭博團主謀者三人組。一爲南投郡南投街南投人蕭朝青。年三十七一員林郡二水庄二水人陳大宗。年三十八。同陳連山。年四十四。共犯者爲嘉義市埤子人陳壽傳。年三十四。同楊賴年三十九同市西門町人張元。年四十九。同市南門町人張丙年四十九凡七名。被害地以嘉義市內爲中心。北至東勢郡。南及臺南市內金額七八千圓。是件經木崎司法主任。訊問結果。六日逮人帶案。解送臺南地方法院嘉義支部檢察局云

臺北醫院 醫員捕賊

臺北市明石町臺北醫院地下室內。去七日午前九時半。有一見若浮浪者本島人。徘徊其間。適爲同醫院佐佐木醫員發見。近前欲問之時。竟然逃去。乃追捕之。交與南署。此漢爲現住所不定前科一犯林阿炳年二十九。南署現正搜查。因其竊盜嫌疑點濃厚。嚴重查究云。

納稅資格 及有權缺格

今秋臺北市會議員之選擧。若無納市稅五圓以上者。則無選擧權。明記在臺灣市制第十條。所謂市稅。在當局豫想。關于選擧權之有無。戶稅割。占重要地位(約八成以是決定)現在稅務課。徵收之本年度戶稅割。五圓以上乎。抑以下乎。關聯於得行使一票之權利與否。「其他缺格條項。只由納稅資格言之。大體已決定以是以年度稅割。頗視有興味。然則一年五圓之戶稅割。有幾何之月收。始得賦課乎。就此。關于本年度臺北市戶稅割。據稅務課調查。若月收有四十八圓五十錢。大體賦課戶稅割五圓。即月給生活者僅四十八圓五十錢。日給生活者僅一圓六十二錢。則可獲選擧權。然規則嚴格。若端數二錢除去。爲一圓六十錢之日給。則雖僅二錢。若其人別無納稅業稅。自然不得行使一票。最可奇者。如昨年度四十六圓之月給生活者。賦課戶稅割五圓。故四十六圓之月給生活者。或信自己有選擧權。亦未可知然昨年與本年。如何有此差異。據稅務課長談云。
臺北市戶稅割總額。昨今兩年同額。爲五十六萬三千六百三十圓。然本年較昨年。人口增殖。租稅能力向上。即市民之生產力增加。故本年較昨年。每戶々稅割輕減。昨年四十五圓八十錢之月收者。賦課戶稅割五圓。而本年。四十八圓五十錢之月收者始有戶稅割五圓。昨年與本年。差有二圓七十錢。然却失去此光榮之選擧權云。

以內均有漏贈。華僑葉俟仙者附。五文宗未定。

自轉車賊 實地檢證

彰化郡鹿港街八十番地陳發泉。年十六。素行賊癖自本年五月。向彰化員林溪湖等處。竊取自轉車。載歸本居地。賣于古物商去二日午後八時。在溪湖六十六番地附近徘徊中。員林郡社川陳兩刑事檢擧。查究明白。去六日午前十時帶往彰化實地檢證云。

墨翰因緣

◆彰化崇文社第二百十七期課題。由詹附者。擬定如左一題。汝爲君子儒無爲小人儒論。備考題目。可直接向崇文社寄問。二三卷。彰化崇文社內黃臥松。三期限。昭和十一年一月末日。四贈品。十名

汐止街發生傷害案 菜販及傷菜行主 問屋主之姪聞報復仇

七星郡汐止街百二番地野菜小賣人蘇水。年四十四與其市場內野菜問屋朱蚶。因差別待遇不睦。去六日午後四時。蘇朱兩名。邂逅途中。再生口角。蘇竟以菜刀斬朱之頭部外二處。使負瀕死重傷當場逃去。而朱之姪朱炎。年十八。朱火。年同。聞報各執豚刀復仇。格鬥之後。蘇之左腕外數處。負全治七週間重傷。而朱火肩部亦負傷。各被七星分室檢擧云。

竊菜販賣被拘

嘉義市東門町七丁目四一不良少年盧炳峰。年十六去五日午前十時。在市內西門町三丁目路上。販賣蔬菜。嘉義署中畑。吳刑事。見有擧動可疑。拘入司法室訊問。自供該蔬菜係于去四日夜。入東京內野菜店江聰明家外二處所竊取者。價格十數圓。目下留置嚴查餘罪中云。

中壢

講習閉會

中壢郡楊梅庄主催。庄下國語講習所講師講習會。自去一日開於楊梅公學校。四日午後四時。郡仲田州屬。長田郡視學。李庄長。松村助役。其他有力者臨席。擧行終了式。式後觀閱茶話會。

制度講演

同街當局。爲使一般徹底改正地方制度趣旨。利用保甲會議以左記日程。由村上街長。貴助役以下各職員。交互出張講演。
七日直轄。八日大崙。九日水尾。十一日中港埔頂。

竹南

報告帽況

竹南郡後龍庄。帽子貿易商。陳德溪。去七月二十九日。由神戶歸臺。報告帽子貿易狀況如左。現在意。法。英。賓。調帽子。訂購者減少。今幸美國來購。且相當高價。故要產蓮熟練女工。緊急製造。國際價之發揚也。

新竹

籌設町會

新竹市自八月一日町名改正以來。市當局籌設町會。選町委員。將市內十五町。分作十五町會。各會選舉會長一名。其他幹事若干名。與地方制度精神一致。指導町委員云。

制度講演

新竹市。月七日午後三時。在市公會堂。關於地方制度。開講演會。是日石井督府地方課長。西村州地方課長。小澤高等課長。青木市尹其他關係者多數列席總講。

夫也不良

新竹市西門町三丁目。謝狀某之妻。月桂。年二十四。自二三年前。嫁周謝家。時與夫秋霖反目。受其毆打。事聞於警察當局。目下正注意調查中云

大甲

場外販賣

大甲街役場。自昨年新築。其美輪美奐。而稱爲州下第二其後以場所狹隘。多在場外販賣。斯于其美觀上及衞生上。非常不潔。所有賣者。宜加監督之。使販賣場所一定。勿妨衞生爲是。

捕盜究問

旣報大甲街漁市場寄記兩呆前後十數處。竊取市場寄記小船氏現金五圓。小船氏本不欲深問。然被分室新留刑事探悉。即將陳拘去究問。所盜取金項。皆供爲賭博。故將關連者。亦併捕入究問云。

廢止普施

四月震災。最受大害之竹南郡下災民。例年盛事七月中。各戶之普施。浪費頗多。本年各寓于假處內生活。乃自覺的自本年起。廢止普施。

臺中

產組講習

臺中州主催之第十四回產業組合講習會。訂來十四日起。至二十四日。十一日間。將開於州廳第二會議室。講習會員限于現在經營產業組合。或從事於實務之役職員五十名。講習科目。及時間如左。一、產業組合關係法規。十時間。二、農產業組合。及農業倉庫諸手續十時間。四、產業組合簿記。十時間。五、科外講演。六時間。

中元普施

臺中市內舖戶中。依例於去五日七夕。擧行慶讚中元。第一第二兩市場內。人。盛備牲醴粿粽飯等。結營壇。故各演戲三樣。以爲餘興。自日晡迄深夜。非常熱鬧。然諸舖戶。設普間。頗爲短縮。而不普施者。倍多於昨年云。

嘉義

臨時國講

嘉義市敎育課。關于選擧期將近。希有權者中。不識字者。三百二十餘名。因欲期其能得自書投票。現計畫創設臨時國語講習所十五處。定九月上旬開始講習。期間按二週間云。

整理陋屋

嘉義州警察署。爲整理市上之美觀。故豫防臭氣及地震。定十日。命令派出所員。對全市內之危險家屋。一齊整理。

乙巡視察

嘉義市總督府錄事所乙種巡查五十名由谷口敎官引率。到南部各地見學。七日午後零時半頃。自南到嘉義。觀察營林所製材工場及市內。二時餘。赴中部

褒賞刑事

嘉義署花田部長刑事。今回破獲施朝青陳大宗陳連山一串三人組。假稱賓家。爲局詐欺賭博事件。伊東署長。以兩氏能幹。去六日各以金一封褒賞之云

講習戶口

嘉義市內保甲聯合事務會記。地方制度改正戶口規則事務講習會。講師署山下行政主任。六日午前九時起。至午後四時閉於警務署會議室。

臺南

未慣唱名

臺南州營讓臺灣交通會社經營之南市乘合自動車。自本月一日。實行一定路線。開駛後。初時乘客因未周知。仍沿途呼乘。比日來。已多知於樹標處候車者且運行之時間。頗見迅速。惟女車掌。因未慣唱報町名。兼少訓練。故仍一依駛行。缺點如前。如於交通上言。實較前便利云。

知事歸期

今川臺南州知事。自客月爲籌南大圳組合。對國庫借款利息降減而請要務。偕林文書課長出差內地。茲交涉已告就緒。定來月八日。神戶解纜之吉野丸歸臺云。

簡閱點呼

臺南市管內。昭和十年度簡閱點呼。定八月十四五兩日。於臺南第二聯隊執行。點閱官青木聯隊長。點呼者。約二百五十名。夙已發出通知云。

詩壇

端午詠蒲 黃福林

喚風吹暑拂簾來。東閣爲誰開。庭院紅榴。池塘碧蘚。握手上樓臺。端陽午日菖蒲挿。賓主共銜杯。還巾鑿均重提古事。佳節亦悠哉。(右調少年遊)

七夕 林子惠

晴空如洗煙塵渺。銀河耿耿金風嫋。牛女隔西東。鵲橋今夜通。家家爭乞巧。默禱針一好。双宿會年年。歡情樂未央。(右調菩薩蠻)

詠 榴 林子惠

恰園佳種異尋常。剝取紅榴一顆香。豈獨搖來誇艷色。

假金票案(廿六) 旅館夫婦 拿到問供

又再拔下孫刑事一遂。較昔大森刑事一遂。大森受命直赴蓬萊館來。旅館主人夫婦。其內人已爲抽備牛發。因大森好飲。發於無酒不歡。故每日三餐。食前皆不離飲。醉酒甚與安。然時自節制。不及於亂。所以能得好。但無間不行。他所以能成爲觀察刑事中之能將者。因其所屬之密偵。多是機智勇敢。能助他破獲奇案。成就功名。大森恰逢奉公。又極廉潔。所有賞與概分給部下。且爲篤相當職業。使無生活困難。恆致其安分守己。不得擅作歐羅。碍已行警。部下多樂爲之用。是日方用午餐。有個姓大木名林者。來報告其所負案件。大森聽取後。邀與同飲。就蓬萊館大略情形。述與大木知之。大木曰。我亦曾聞蓬萊館主秦一郎。爲奸徒騙取多金。其所經營旅館。資本缺之。聽將欲衆。大森曰。我思先捉秦一郎及其妻清子到廳。究問犯罪前後情節。汝可帮我一往。大木曰。自然要效勞。午餐後。大森立與大木在門外。候電車來同乘而往本町。下車赴蓬萊館時秦一郎夫婦俱在。大森示以刑事名刺。命他夫婦即時同行呼便乘自動車。載往警視廳。廳左有一淨室。大森命秦一郎夫婦入其內。旋閉片扉。對面而坐。大森曰。我今日喚爾夫婦同來。非爲別事。乃甚爲爾受奸徒騙取多金。欲捉那箇奸徒到案。照法辦罪。爾宜直言無隱。秦一郎語。淸子先曰這是我家最痛恨之事。一生未有之奇禍。毒累因之頓挫。本欲出告。吾夫恐自己受累。至今忍耐不敢言。今既官廳查知我等受屈。欲問實在情形。縱吾夫不言。我亦必言之。秦一郎曰。犯罪意志。原不自我發我如何不直言。大森曰。然則可詳細告我。我爲爾錄供。是有利於爾。如有不利於爾之處我當爲爾掩飾。爾勿憂。秦一郎曰。記得去年十一月初。女給鈴子出告我。謂二樓宿客村上之室。有兩箇豪商人來訪。與村上圍碁。村上之碁手甚高。連勝二局。我爲觀局欲登樓。恰値村上之客辭歸。我遂不登樓。翌早登樓巡視各室狀況。村上漱口洗面畢。於廊下與我遇。敍寒暄之後。邀我到其宿舍出來菓匣。及洋製乾餅。爲重相欵。招我圍碁。我辭以素不甚精。故無力學。只知其法之一二。他强我必學。我不得已從之奕。尋他亦不甚高手。然或他故意相讓。亦未可知。圍三秤而罷。已至早晝時矣。

鉄道省・遞信省・陸海軍御指定品
特許 岡田乾電池
台北市北門町十二
合資會社永淵商會電氣部